

Fachbeitrag
zur speziellen artenschutzrechtlichen Prüfung (saP)
für einen Agri- Photovoltaikanlage
in Mallersdorf – Pfaffenberg, Landkreis Straubing - Bogen

Fassung mit Stand 07/2025



Abbildung 1: Lage des Vorhabensgebiets (rot umrandet); (Hintergrundkarte: © OpenStreetMap contributors)

Auftraggeber: Anumar GmbH
Haunwöhrer Straße 21
85051 Ingolstadt

Auftragnehmer: Bachmann Artenschutz GmbH
GF: Markus Bachmann
Heideloffstraße 28
91522 Ansbach

Bearbeiterin: Stefanie Schmidt ehem. Brandt (B.Sc. Biologie)

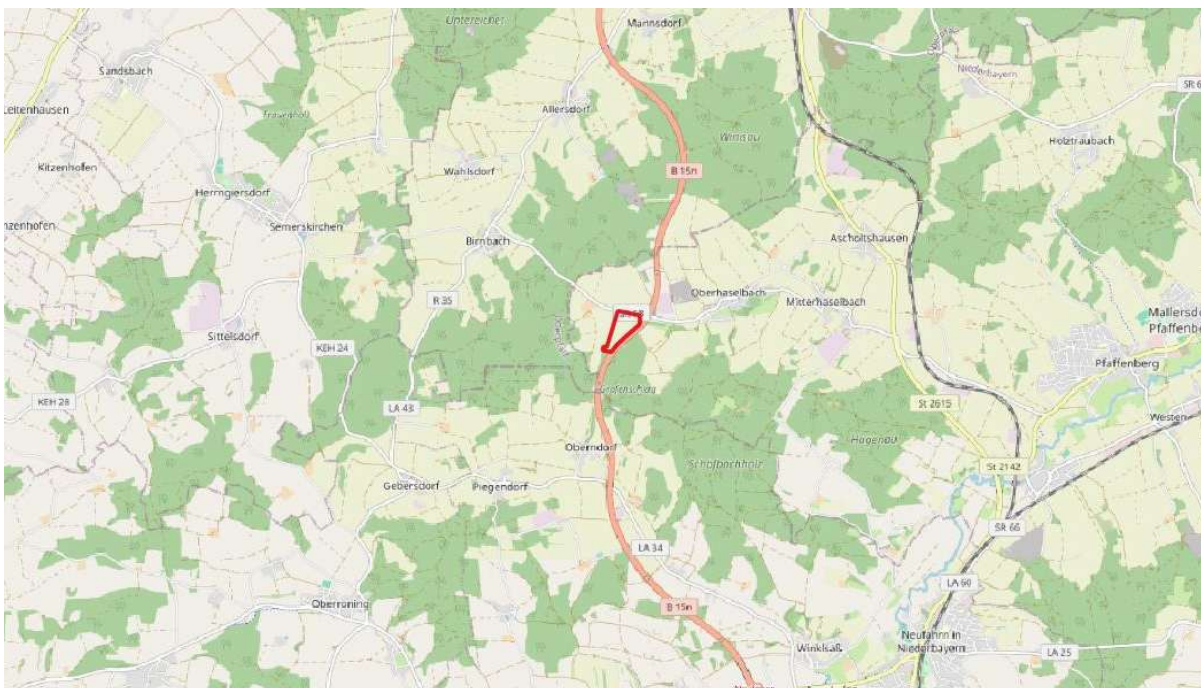
Inhaltsverzeichnis

1	Einleitung	4
1.1	Rechtliche Grundlagen.....	7
1.2	Datengrundlagen	10
1.3	Methodisches Vorgehen	11
2	Wirkungen des Vorhabens auf Fauna und Flora	13
2.1	Baubedingte Wirkfaktoren.....	13
2.2	Anlagenbedingte Wirkfaktoren.....	13
2.3	Betriebsbedingte Wirkfaktoren	13
3	Bestand und Darlegung der Betroffenheit von Arten	14
3.1	Pflanzenarten nach Anhang IV b) der FFH-Richtlinie	15
3.2	Tierarten nach Anhang IV a) der FFH-Richtlinie	15
3.2.1	Säugetiere	15
3.2.2	Reptilien	15
3.2.3	Amphibien, Libellen, Käfer, Tagfalter und Weichtiere	17
3.3	Europäische Vogelarten nach Art. 1 der Vogelschutz-Richtlinie.....	17
4	Maßnahmen	24
4.1	Maßnahmen zur Vermeidung und Minderung.....	24
4.2	CEF-Maßnahmen	24
5	Fazit	28
6	Literatur, Gesetze und Richtlinien, Internet	35
7	Anhang	37
A	Arten des Anhangs IV der FFH-Richtlinie	38
B	Vögel	42

Abkürzungsverzeichnis

ABSP	Arten- und Biotopschutzprogramm des LfU
ASK	Artenschutzkartierung des LfU
BArtSchV	Bundesartenschutzverordnung
BayNatSchG	Bayerisches Naturschutzgesetz
BfN	Bundesamt für Naturschutz
bg	besonders geschützte Art nach § 7 Abs. 2 Nr. 13 BNatSchG
BNatSchG	Bundesnaturschutzgesetz
EHZ	Erhaltungszustand der Art
FFH	Fauna Flora Habitat-Richtlinie
KBR	Kontinentale biogeografische Region
LBP	Landschaftspflegerischer Begleitplan
LfU	Bayerisches Landesamt für Umwelt
sg	streng geschützte Art nach § 7 Abs. 2 Nr. 14 BNatSchG
VRL	Vogelschutzrichtlinie

RL D Rote Liste Deutschland gem. BfN:

Symbol	Kategorie
0	Ausgestorben oder verschollen
1	Vom Aussterben bedroht
2	Stark gefährdet
3	Gefährdet
G	Gefährdung unbekanntes Ausmaßes
R	Extrem selten
V	Vorwarnliste
D	Daten unzureichend
*	Ungefährdet
♦	Nicht bewertet

RL BY Rote Liste Bayern:

Gefährdungskategorien	
0	ausgestorben oder verschollen (0* ausgestorben und 0 verschollen)
1	vom Aussterben bedroht
2	stark gefährdet
3	gefährdet
G	Gefährdung anzunehmen
R	extrem selten (R* äußerst selten und R sehr selten)
V	Vorwarnstufe
•	ungefährdet
••	sicher ungefährdet
D	Daten mangelhaft

1 Einleitung

In der Gemeinde Mallersdorf – Pfaffenberg soll unweit der Ortschaft Oberhaselbach eine Agri-Photovoltaikanlage entstehen. Die Vorhabenfläche umfasst eine Größe von ca. 11,48ha. Im Osten an das Vorhabensgebiet grenzt die gut ausgebaute Bundesstraße B15n. Im Norden der Vorhabenfläche verläuft eine Hochspannungsleitung entlang der angrenzenden Ortsverbindungsstraße, welche das Vorhaben von dem Aussiedlerhof „Unterhausen“ trennt.

Der Großteil der Fläche wird intensiv landwirtschaftlich genutzt. Im Frühjahr 2023 war der Acker noch mit Senf als Zwischenfrucht bewachsen, danach wurde er mit Mais bewirtschaftet. Ein kleiner Bereich im Süden der Vorhabenfläche wurde 2024 als Brache nicht bewirtschaftet. Die beanspruchte Fläche wird zu großen Teilen nach Errichtung der PV-Module weiterhin im Sinne der Agri-PV-Weise landwirtschaftlich genutzt.

Die Betrachtung der Wirkung eines solchen Bauvorhabens ist ein wichtiger Teil innerhalb der Planung. Diese Wirkung reicht oft über die betroffene Fläche selbst hinaus. Da offene Landschaften häufig von bodenbrütenden Vogelarten besiedelt werden und diese Tiere empfindlich auf Sichtbarrieren wie z.B. Hecken oder Bebauung reagieren, ist eine Erfassung der Vögel vorgesehen. Zu diesen Strukturen halten die Tiere einen Mindestabstand ein. Um diese Meidung zu berücksichtigen, wurde das Untersuchungsgebiet, innerhalb welchem kartiert wurde, im Offenland 100 Meter größer gefasst (**Abbildung 2**). Somit wurden auch innerhalb der geschaffenen Pufferzone alle relevanten Tierarten erfasst und nicht nur innerhalb des eigentlichen Plangebietes. Das relevante Untersuchungsgebiet entspricht dem Wirkraum auf die potenziell vorkommenden Arten.



Abbildung 2: Übersicht über die Untersuchungsgebiete für die Agri PV in Mallersdorf - Pfaffenberg Vorhabensgebiet = rot umrandet; Untersuchungsgebiet = blau umrandet, (Quelle Hintergrundkarte: © OpenStreetMap contributors)



Abbildung 3: Übersicht über die Untersuchungsgebiete für die Agri PV in Mallersdorf - Pfaffenberg Vorhabensgebiet = rot umrandet; Untersuchungsgebiet = blau umrandet, (Luftbild, Quelle: © LfU, LDBV)



Abbildung 4: Ansicht des nördlichen Bereiches des Untersuchungsgebietes im März 2024, im Hintergrund Unterhausen. (Foto: Bachmann Artenschutz GmbH)



Abbildung 5: Ansicht des nördlichen Bereiches des Untersuchungsgebietes im April 2024, entlang der Ortsverbindungsstraße nördlich des Vorhabens (Foto: Bachmann Artenschutz GmbH)



Abbildung 6: Ansicht des südlichen Bereiches des Untersuchungsgebietes im März 2024, Brache mit Altgras, Karde usw. (Foto: Bachmann Artenschutz GmbH)

1.1 Rechtliche Grundlagen

Die mögliche projektbedingte Betroffenheit europarechtlich geschützter Arten i. S. der artenschutz-rechtlichen Vorgaben des **§ 44 Abs. 1 BNatSchG** i.V.m. **§ 44 Abs. 5 BNatSchG** ist im Rahmen eines Fachbeitrages zu überprüfen. Aus diesem Grund wurde die Bachmann Artenschutz GmbH beauftragt, den vorliegenden Fachbeitrag zur saP zu erarbeiten.

Die streng und besonders geschützten Arten sind in **§ 7 Abs. 2 Nr. 13 und Nr. 14 BNatSchG** definiert. Bei den **besonders geschützten Arten** handelt es sich gem. § 7 Abs. 2 Nr. 13 BNatSchG um Tier- und Pflanzenarten, die in Anhang A oder B der EG-Artenschutzverordnung aufgeführt sind. Besonders geschützt sind darüber hinaus die Arten des Anhangs IV der FFH-Richtlinie, alle europäischen Vogelarten i. S. des Art. 1 der Vogelschutzrichtlinie sowie Tier- und Pflanzenarten der Anlage 1 Spalte 2 und 3 zu § 1 Bundesartenschutzverordnung (BArtSchV).

Die **streng geschützten Arten** sind eine Teilmenge der besonders geschützten Arten. Streng geschützt sind die Arten des Anhangs A der EG-Artenschutzverordnung, des Anhangs IV der FFH-Richtlinie sowie der Anlage 1 Spalte 3 zu § 1 BArtSchV.

Im Rahmen der saP sind grundsätzlich alle in Bayern vorkommenden Arten der folgenden zwei Gruppen zu berücksichtigen:

1. die Tier- und Pflanzenarten des Anhangs IV der FFH-Richtlinie
2. die europäischen Vogelarten entsprechend Art. 1 VRL

Anmerkung: Die grundsätzlich ebenfalls zu berücksichtigenden „Verantwortungsarten“ nach § 54 Abs. 1 Nr. 2 BNatSchG müssen erst in einer neuen Bundesartenschutzverordnung bestimmt werden. Wann diese vorgelegt werden wird, ist derzeit nicht bekannt.



Abbildung 7: Übersicht über die Beziehung der verschiedenen nationalen und europäischen Schutzkategorien der Tier- und Pflanzenarten zueinander (aus LFU 2018)

Gemäß **§ 44 Abs. 1 BNatSchG** ist es verboten:

- wildlebenden Tieren der besonders geschützten Arten nachzustellen, sie zu fangen, zu verletzen oder zu töten oder ihre Entwicklungsformen aus der Natur zu entnehmen, zu beschädigen oder zu zerstören,
- wildlebende Tiere der streng geschützten Arten und der europäischen Vogelarten während der Fortpflanzungs-, Aufzucht-, Mauser-, Überwinterungs- und Wanderungszeiten erheblich zu stören; eine erhebliche Störung liegt vor, wenn sich durch die Störung der Erhaltungszustand der lokalen Population einer Art verschlechtert,
- Fortpflanzungs- oder Ruhestätten der wildlebenden Tiere der besonders geschützten Arten aus der Natur zu entnehmen, zu beschädigen oder zu zerstören,
- wildlebende Pflanzen der besonders geschützten Arten oder ihre Entwicklungsformen aus der Natur zu entnehmen, sie oder ihre Standorte zu beschädigen oder zu zerstören.

Um Verstöße gegen die genannten Verbote durch das Vorhaben zu vermeiden, werden im vorliegenden Fachbeitrag einzuhaltende Schutzmaßnahmen und CEF-Maßnahmen (vorgezogene Ausgleichsmaßnahmen) formuliert (siehe Kapitel 4). Dazu ist §44 Abs.5 BNatSchG zu beachten:

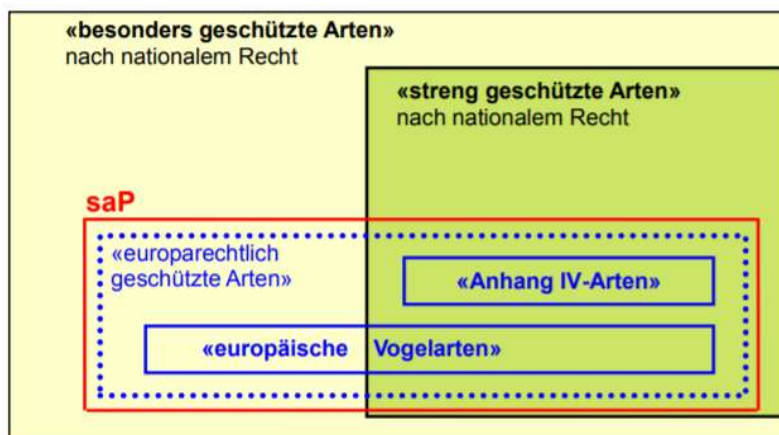
§44 Absatz 5 BNatSchG:

Für nach **§ 15 Absatz 1 BNatSchG** unvermeidbare Beeinträchtigungen durch Eingriffe in Natur und Landschaft, die nach § 17 Abs. 1 oder Abs. 3 BNatSchG zugelassen oder von einer Behörde durchgeführt werden, sowie für Vorhaben im Sinne des § 18 Abs. 2 Satz 1 BNatSchG gelten die Zugriffs-, Besitz- und Vermarktungsverbote nach Maßgabe der Sätze 2 bis 5. Sind in Anhang IV Buchstabe a der FFH-Richtlinie aufgeführte Tierarten, europäische Vogelarten oder solche Arten betroffen, die in einer Rechtsverordnung nach § 54 Absatz 1 Nummer 2 aufgeführt sind, liegt ein Verstoß gegen

- das Tötungs- und Verletzungsverbot nach Abs. 1 Nr. 1 nicht vor, wenn die Beeinträchtigung durch den Eingriff oder das Vorhaben das Tötungs- und Verletzungsrisiko für Exemplare der betroffenen Arten nicht signifikant erhöht und diese Beeinträchtigung bei Anwendung der gebotenen, fachlich anerkannten Schutzmaßnahmen nicht vermieden werden kann,
- das Verbot des Nachstellens und Fangens wildlebender Tiere und der Entnahme, Beschädigung oder Zerstörung ihrer Entwicklungsformen nach Abs. 1 Nr. 1 nicht vor, wenn die Tiere oder ihre Entwicklungsformen im Rahmen einer erforderlichen Maßnahme, die auf den Schutz der Tiere vor Tötung oder Verletzung oder ihrer Entwicklungsformen vor Entnahme, Beschädigung oder Zerstörung und die Erhaltung der ökologischen Funktion der Fortpflanzungs- oder Ruhestätten im räumlichen Zusammenhang (= CEF-Maßnahmen) gerichtet ist, beeinträchtigt werden und diese Beeinträchtigungen unvermeidbar sind,
- das Verbot nach Abs. 1 Nr. 3 nicht vor, wenn die ökologische Funktion der von dem Eingriff oder Vorhaben betroffenen Fortpflanzungs- und Ruhestätten im räumlichen Zusammenhang weiterhin erfüllt wird.

Soweit erforderlich, können auch vorgezogene Ausgleichsmaßnahmen festgelegt werden (= CEF-Maßnahmen). Für Standorte wildlebender Pflanzen der in Anhang IV b der FFH-Richtlinie aufgeführten Arten gilt dies entsprechend.

Bei **nicht vermeidbaren Verbotstatbeständen** ist der **§ 45 Abs. 7 BNatSchG** zu prüfen. Dieser regelt die Ausnahmegründe der für Naturschutz und Landschaftspflege zuständigen Behörden von den o. g. Verbotstatbeständen.

In dem vorliegenden Fachbeitrag zur saP wurde überprüft, ob

- artenschutzrechtliche Verbotstatbestände nach § 44 Abs. 1 i.V.m. Abs. 5 BNatSchG bezüglich der gemeinschaftsrechtlich geschützten Arten (alle europäischen Vogelarten, Arten des Anhangs IV FFH-Richtlinie) durch das Vorhaben erfüllt werden,
- ggf. die naturschutzfachlichen Voraussetzungen für eine Ausnahme von den Verboten gem. § 45 Abs. 7 BNatSchG erfüllt sind.

Anmerkung zum Kasten:

Über die o.g. „europarechtlich geschützten“ Gruppen hinaus ist nach nationalem Recht noch eine große Anzahl weiterer Arten „besonders oder streng geschützt“. Diese sind nicht Gegenstand des Fachbeitrags zur saP. Für diese Arten liegt nach § 44 Abs. 5 Satz 5 BNatSchG bei Handlungen zur Durchführung eines Eingriffs oder Vorhabens kein Verstoß gegen die Zugriffs-, Besitz- und Vermarktungsverbote des § 44 Abs. 1 BNatSchG vor. Inwieweit einzelne dieser nach nationalem Recht besonders oder streng geschützten Arten bei einer Neufassung der Bundesartenschutzverordnung (s.o.) künftig als „nationale Verantwortungsarten“ wieder zu Prüfgegenständen des Fachbeitrages zur saP werden, bleibt bis zur entsprechenden Neufassung der Bundesartenschutzverordnung dahingestellt. Die Nichtberücksichtigung von Arten im Rahmen des Fachbeitrages zur saP bedeutet jedoch nicht, dass dieses Artenspektrum bei der naturschutzfachlichen Bewertung völlig außer Betracht bleiben kann. Die Arten sind weiterhin Gegenstand der Eingriffsregelung. Die Eingriffsregelung als naturschutzrechtliche Auffangregelung hat mit ihrer Eingriffsdefinition und Folgenbewältigungskaskade einen umfassenden Ansatz, der den Artenschutz insgesamt und damit auch diese Arten als Teil des Naturhaushaltes umfasst (§ 14 Abs. 1 i.V.m. § 1 Abs. 2 und 3 BNatSchG).

Sogenannte „**Allerweltsarten**“, die zwar im Raum vorkommen können, bei denen aber Beeinträchtigungen i. S. der Verbote des § 44 Abs. 1 bis 4 BNatSchG ohne vertiefende Prüfung auszuschließen sind, bleiben unberücksichtigt. Für diese Arten sind die Verbotstatbestände in der Regel nicht zutreffend, da aufgrund ihrer Häufigkeit und Anpassungsfähigkeit davon ausgegangen werden kann, dass die ökologische Funktion ihrer Fortpflanzungs- und Ruhestätten im räumlichen Zusammenhang (bezogen auf § 44 Abs. 1 Nr. 3 BNatSchG) weiterhin erhalten bleibt bzw. sich der Erhaltungszustand ihrer lokalen Population nicht signifikant verschlechtert (§ 44 Abs. 1 Nr. 2 BNatSchG). Daher müssen diese häufigen Arten keiner ausführlichen Prüfung unterzogen werden, soweit keine größere Anzahl Individuen/ Brutpaare betroffen sind.

Arten, die bei den Kartierarbeiten im Untersuchungsgebiet trotz Einhaltung der Methodenstandards nicht aufgefunden werden konnten, werden laut Arbeitshilfe zur speziellen artenschutzrechtlichen Prüfung – Prüfablauf (LfU 2020c) nicht weiter berücksichtigt (siehe nachfolgende Abbildung).



Abbildung 8: Prüfablauf laut LfU 2020c (dort Abbildung 1)

1.2 Datengrundlagen

Als Datengrundlagen wurden herangezogen:

- Planunterlagen vom 15.11.2023
- Auswertung vorhandener behördlichen Daten: ASK, ABSP, Biotopkartierung
- Artinformationen des LfU: <https://www.lfu.bayern.de/natur/sap/arteninformationen>
- Ortsbegehungen zur Erfassung der Strukturen im Untersuchungsgebiet, siehe Kapitel 1.3
- Erhebung faunistischer Daten: 6 bzw. 4 Begehungen zu ausgewählten Artengruppen (Vögel, Reptilien) April-August 2024
- Arteninformationen zu Arten des Anhangs IV der FFH-Richtlinie des BfN (Bundesamt für Naturschutz 2019)
- BayernAtlas (Bayerisches Staatsministerium der Finanzen und für Heimat, 2020)

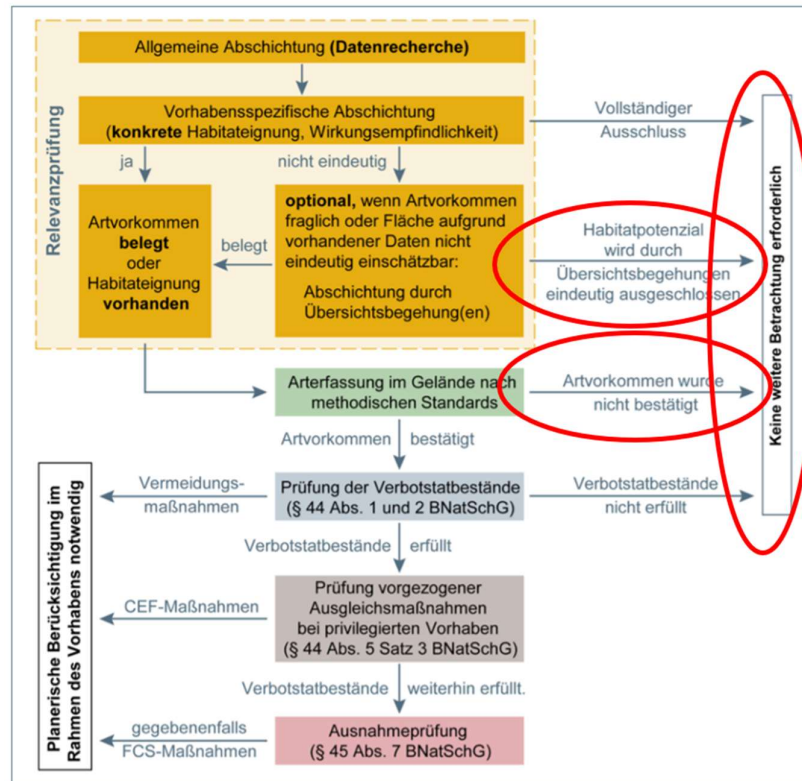
1.3 Methodisches Vorgehen

Methodisches Vorgehen und Begriffsabgrenzungen der nachfolgenden Untersuchung stützen sich auf die mit Schreiben des Bayerischen Staatsministeriums für Wohnen, Bau und Verkehr vom 20. August 2018 Az.: G7-4021.1-2-3 eingeführten „Hinweise zur Aufstellung naturschutzfachlicher Angaben zur speziellen artenschutzrechtlichen Prüfung in der Straßenplanung (saP)“ mit Stand 08/2018. Berücksichtigt sind außerdem die Hinweise der Internet-Arbeitshilfe des Bayerischen Landesamtes für Umwelt zur speziellen Artenschutzrechtlichen Prüfung bei der Vorhabenzulassung (LfU Stand 2020a, 2020b, 2020c).

Das systematische Vorgehen gliedert sich in 5 Prüfschritte:

1. Relevanzprüfung („Abschichtung“) aller in Bayern vorkommenden, europarechtlich geschützten Arten nach festgelegten Kriterien mit der saP-Internetarbeitshilfe des LfU.
 „Prüfrelevant“ sind die europarechtlich geschützten Arten dann, wenn sie in dem vom Projekt betroffenen Raum vorkommen und zudem von der Maßnahme beeinträchtigt werden könnten, d. h. sensibel gegenüber den zu erwartenden Wirkungen sind (siehe Kap. 2).
2. Bestandserfassung der vorkommenden, europarechtlich geschützten Arten bzw. Potential-analyse im Untersuchungsgebiet sowie ggf. Auswertung weiterer, zur Verfügung stehender Informationen (Kap. 1.2).
3. Prüfung der Verbotstatbestände im Hinblick auf die projektbedingten Wirkungen, ggfs. Festlegung von Vermeidungs- und Minderungsmaßnahmen bzw. vorgezogene Ausgleichsmaßnahmen. Die projektbedingte Betroffenheit der Arten wird in Artenblättern dargestellt.
4. Ausnahmeprüfung nach § 45 Abs. 7 BNatSchG, falls erforderlich
5. Berücksichtigung von sonstigen Artenschutzbelangen, falls zutreffend

Das relevante Untersuchungsgebiet entspricht dem Wirkraum auf die potenziell vorkommenden Arten.

Arten, die zwar im Untersuchungsgebiet vorkommen bzw. vorkommen können, bei denen auf Grundlage der zu erwartenden Projektwirkungen erhebliche Beeinträchtigungen aber ausgeschlossen werden können, bleiben bei den weiteren Prüfschritten unberücksichtigt.

Nachweise der **Avifauna** wurden durch Sichtbeobachtungen, mit einem Fernglas (Meopta 10*42 HD) sowie durch Verhören ermittelt. Alle Beobachtungen werden auf Karten und Luftbildern notiert und am Ende des Beobachtungszeitraumes ausgewertet. Der Brutstatus wurde nach allgemein gültigen Regeln beurteilt (SÜDBECK et al., 2005).

Tabelle 1: Zeit und Wetterbedingungen während der Begehungen zur Erfassung der Avifauna

Artengruppe	Datum	Beginn	Ende	Stunden	Wetter
Brutvögel	20.03.2024	6:00	7:00	1	8°C, Sonne, windstill
Brutvögel	13.04.2024	6:15	7:15	1	10°C; Sonne; leichte Brise

Brutvögel	26.04.2024	7:00	8:00	1	12°C; Sonne; windstill
Brutvögel	14.05.2024	7:30	8:30	1	8°C; leicht bewölkt; leichte Brise
Brutvögel	04.06.2024	8:00	9:00	1	16°C; Sonne, leichte Brise
Brutvögel	20.06.2024	6:30	7:30	1	15°C, bewölkt, windstill

Das methodische Vorgehen zur Erfassung der **Zauneidechse** erfolgt über die Erhebung der Aktivität im Untersuchungsgebiet. Im Zeitraum Mai und Juni für Adulte bzw. Subadulte und bei Bedarf im Zeitraum von August bis Oktober für Juvenile bzw. Schlüpflinge. Für die Datenerhebung sind vier Begehungen bei sonnigem Wetter an ausgewählten Bereichen mit einer Geschwindigkeit von 250 m/h durchgeführt worden. Hierbei wurden für die Art relevante Strukturen gezielt abgesucht. Das Auswahlkriterium ist unter anderem eine lückige Vegetation mit sonnenexponierter Lage. Grabfähiges Material und Versteckmöglichkeiten (zur Reproduktion und Wintereinstand) wurden mit berücksichtigt. Auf das Auslegen künstlicher Versteckmöglichkeiten wurde verzichtet, da diese in einem nicht relevanten Maß von der Zauneidechse besucht werden.

Tabelle 2: Zeit und Wetterbedingungen während der Begehungen zur Erfassung der Zauneidechse

Artengruppe	Datum	Beginn	Ende	Stunden	Wetter
Reptilien	26.04.2024	8:00	9:00	1	14°C; Sonne; windstill
Reptilien	14.05.2024	9:00	10:00	1	10°C; leicht bewölkt; leichte Brise
Reptilien	04.06.2024	9:30	10:30	1	17°C; Sonne, leichte Brise
Reptilien	20.06.2024	8:00	9:00	1	17°C, teils bewölkt, windstill

2 Wirkungen des Vorhabens auf Fauna und Flora

Wirkfaktoren, die in der Regel Beeinträchtigungen und Störungen der europarechtlich geschützten Tier- und Pflanzenarten i. S. der Verbotstatbestände nach § 44 Abs. 1 BNatSchG verursachen können, sind nachfolgend aufgeführt.

2.1 Baubedingte Wirkfaktoren

Baubedingte Wirkfaktoren sind überwiegend zeitlich begrenzte Wirkfaktoren, die während der Bauphase verursacht werden. Baubedingte Wirkungen ergeben sich aus der unmittelbaren Bautätigkeit. Bei diesem Vorhaben scheinen folgende Faktoren relevant:

- Vorübergehende Flächeninanspruchnahme durch Baustelleneinrichtungen,
- Emissionen im Baubetrieb: Lärm, Abgas, Schadstoffe, Staub, Erschütterungen und optische Reize (Licht, Anwesenheit von Menschen): in der Regel Subsumierung mit betriebsbedingten, mittelbaren Auswirkungen,
- Beeinträchtigung durch Bautätigkeiten,
- Störung, Verletzung und Tötung von brütenden Vögeln und Zerstörung derer Nester und Gelege durch Gehölzentfernungen innerhalb der Vogelbrutzeit,

2.2 Anlagenbedingte Wirkfaktoren

Anlagebedingte Wirkfaktoren sind die dauerhaften, von den baulichen Anlagen verursachten Beeinträchtigungen. Anlagebedingte Wirkungen ergeben sich aus den dauerhaften (neuen) Anlagen. Bei diesem Vorhaben scheinen folgende Faktoren relevant:

- Dauerhafter Habitatverlust durch Überbauung der betroffenen Fläche,
- Veränderung des Landschaftsbildes (Kulissenwirkung),
- Zerschneidung der Lebensräume durch Errichtung von Zäunen,

2.3 Betriebsbedingte Wirkfaktoren

Betriebsbedingte Wirkfaktoren sind die mit dem Betrieb verbundenen Wirkungen. Bei diesem Vorhaben spielen folgende Faktoren eine Rolle:

- Verletzung und Tötung von Tieren während der Pflege des Solarparks.

3 Bestand und Darlegung der Betroffenheit von Arten

Es ergeben sich aus § 44 Abs.1 Nrn. 1 bis 3 i.V.m. Abs. 5 BNatSchG für nach § 15 Absatz 1 BNatSchG unvermeidbare Beeinträchtigungen durch Eingriffe in Natur und Landschaft, die nach § 17 Absatz 1 oder Absatz 3 BNatSchG zugelassen oder von einer Behörde durchgeführt werden, folgende Verbote:

Schädigungsverbot von Lebensstätten (siehe Nr. 2.1 der Formblätter):

Beschädigung oder Zerstörung von Fortpflanzungs- und Ruhestätten.

Abweichend davon liegt ein Verbot nicht vor, wenn die ökologische Funktion der von dem Eingriff oder Vorhaben betroffenen Fortpflanzungs- oder Ruhestätten im räumlichen Zusammenhang weiterhin erfüllt wird (§ 44 Abs. 5 Satz 2 Nr. 3 BNatSchG).

Störungsverbot (siehe Nr. 2.2 der Formblätter):

Erhebliches Stören von Tieren während der Fortpflanzungs-, Aufzucht-, Mauser-, Überwinterungs- und Wanderungszeiten.

Ein Verbot liegt vor, wenn sich durch die Störung der Erhaltungszustand der lokalen Population der betroffenen Arten verschlechtert (§ 44 Abs. 1 Nr. 2 BNatSchG).

Tötungs- und Verletzungsverbot (siehe Nr. 2.3 der Formblätter):

Fang, Verletzung oder Tötung von Tieren sowie Beschädigung, Entnahme oder Zerstörung ihrer Entwicklungsformen bei Errichtung oder durch die Anlage des Vorhabens sowie durch die Gefahr von Kollisionen im Straßenverkehr.

Abweichend davon liegt ein Verbot nicht vor,

wenn die Beeinträchtigung durch den Eingriff oder das Vorhaben das Tötungs- und Verletzungsrisiko für Exemplare der betroffenen Arten nicht signifikant erhöht und diese Beeinträchtigung bei Anwendung der gebotenen, fachlich anerkannten Schutzmaßnahmen nicht vermieden werden kann (§ 44 Abs. 5 Satz 2 Nr. 1 BNatSchG);

wenn die Tiere oder ihre Entwicklungsformen im Rahmen einer erforderlichen Maßnahme, die auf den Schutz der Tiere vor Tötung oder Verletzung oder ihrer Entwicklungsformen vor Entnahme, Beschädigung oder Zerstörung und die Erhaltung der ökologischen Funktion der Fortpflanzungs- oder Ruhestätten im räumlichen Zusammenhang gerichtet ist, beeinträchtigt werden und diese Beeinträchtigungen unvermeidbar sind (§ 44 Abs. 5 Satz 2 Nr. 2 BNatSchG).

3.1 Pflanzenarten nach Anhang IV b) der FFH-Richtlinie

Im Untersuchungsgebiet kommen keine europarechtlich geschützten Pflanzenarten (FFH-Richtlinie Anhang IV b) vor.

3.2 Tierarten nach Anhang IV a) der FFH-Richtlinie

3.2.1 Säugetiere

Im Untersuchungsgebiet kommen keine geeigneten Habitatstrukturen für nach Anhang IV a) der FFH-Richtlinie geschützten Artengruppen Säugetiere vor.

Das Untersuchungsgebiet fungiert als Nahrungshabitat für jagende Fledermäuse. Diese Funktion wird vom Errichten einer PV-Anlage bei Beachtung der Maßnahmen nicht negativ beeinträchtigt.

Es werden keine artenschutzrechtlichen Verbotstatbestände erfüllt.

3.2.2 Reptilien

Nach den natürlichen Verbreitungsgebieten der Reptilienarten des Anhangs IV der FFH-Richtlinie und Auswertung der weiteren Datengrundlagen sind im Untersuchungsgebiet nur Vorkommen der Zauneidechse möglich. Bei den gezielten Begehungen wurden entlang der B15 Individuen von Zauneidechsen nachgewiesen. Des Weiteren wurde in diesen Bereich die Blindschleiche als nicht saP - relevante Art nachgewiesen. Auf der Vorhabensfläche ist durch die intensive Bewirtschaftung nicht mit Zauneidechsen oder anderen Reptilien zu rechnen. Das Habitat der Reptilien erstreckt sich hier im Bereich der Stilllegungen im Norden und Süden des Vorhabens und entlang der B15.

Tabelle 3: Schutzstatus und Gefährdung der im Untersuchungsgebiet nachgewiesenen vorkommenden Reptilienarten. Abkürzungen siehe Abkürzungsverzeichnis am Beginn dieses Fachbeitrags.

Deutscher Name	Wissenschaftl. Name	RL D	RL BY	Erhaltungszustand
Zauneidechse	<i>Lacerta agilis</i>	V	3	ungünstig - unzureichend

Zauneidechse (*Lacerta agilis*)

Tierart **nach Anhang IV a) FFH-RL**

1 Grundinformationen

Rote-Liste Status Deutschland: V **Bayern: 3**

Art im UG: **nachgewiesen** **potenziell möglich**

Erhaltungszustand der Art auf Ebene der kontinentalen Region

günstig ungünstig – unzureichend ungünstig – schlecht

Die Zauneidechse besiedelt strukturreiche Gebüsch-Offenland-Komplexe mit Möglichkeiten zur Thermoregulation, geeigneten Eiablageplätzen, isolierten Winterquartieren und Vorkommen von Beutetieren. Dabei sind wärmebegünstigte Stellen zum Sonnen (Steine, Holz, Hang mit offenem Boden usw.) genauso wichtig wie Versteckmöglichkeiten vor zu hohen Temperaturen und Prädatoren (Hohlräume, Gehölze usw.). Durch Habitatsverluste und die großflächige Zerschneidung der Lebensräume geht der Bestand drastisch zurück.

Lokale Population:

Die lokale Population erstreckt sich hier entlang des Bereiches der Stilllegungen im Norden und Süden des Vorhabens und entlang der B15.

Der **Erhaltungszustand** der **lokalen Population** wird demnach bewertet mit:

hervorragend (A) gut (B) mittel – schlecht (C) unbekannt (D)

2.1 Prognose des Schädigungsverbots für Lebensstätten nach § 44 Abs. 1 Nr. 3 i. V. m. Abs. 5 Satz 1 - 3 u. 5 BNatSchG

Innerhalb der Untersuchungsgebietes, auf der Stilllegung im Süden liegt das Nahrungshabitat der Zauneidechse. Am Rand des Vorhabensgebietes entlang des Böschungsbereiches der Bundesstraße liegt die Lebensstätte der Zauneidechsen, um eine Störung zu vermeiden muss im Osten des Vorhabens ein Puffer eingerichtet werden. Ein extensiv bewirtschafteter Solarpark, kann zu einer Vergrößerung des Lebensraumes führen.

Konfliktvermeidende Maßnahmen erforderlich:

- **M01:** Die Stilllegung im Süden des Vorhabensgebietes muss vor und während der Bauphase sehr kurzgehalten werden, um eine Vergrämung der Zauneidechsen in diesem Bereich zu erwirken und eine Tötung zu verhindern. Zum Böschungsbereich der B15 muss dauerhaft ein 15 m breiter Pufferstreifen eingehalten werden.
- **M02:** Der Zaun um die PV-Anlage muss eine Bodenfreiheit von 15 cm im Mittel haben, um flugunfähigen Jungvögeln, Kleinsäugetern, Amphibien und Reptilien ungehinderten Zugang zu ermöglichen.

CEF-Maßnahmen erforderlich: -

Schädigungsverbot ist erfüllt: ja nein

2.2 Prognose des Störungsverbots nach § 44 Abs. 1 Nr. 2 i. V. m. Abs. 5 Satz 1, 3 u. 5 BNatSchG

Während der Bauphase kommt es zu einer Störung der Zauneidechsen.

Konfliktvermeidende Maßnahmen erforderlich:

- **M01:** Die Stilllegung im Süden des Vorhabensgebietes muss vor und während der Bauphase sehr kurzgehalten werden, um eine Vergrämung der Zauneidechsen in diesem Bereich zu erwirken und eine Tötung zu verhindern. Zum Böschungsbereich der B15 muss dauerhaft ein 15 m breiter Pufferstreifen eingehalten werden.

CEF-Maßnahmen erforderlich: -

Störungsverbot ist erfüllt: ja nein

2.3 Prognose des Tötungs- und Verletzungsverbots nach § 44 Abs. 1 Nr. 1 i. V. m. Abs. 5 Satz 1 u. 5 BNatSchG

Während der Bauphase steigt das Tötungs- und Verletzungsrisiko der Zauneidechsen.

Konfliktvermeidende Maßnahmen erforderlich:

- **M01:** Die Stilllegung im Süden des Vorhabensgebietes muss vor und während der Bauphase sehr kurzgehalten werden, um eine Vergrämung der Zauneidechsen in diesem Bereich zu erwirken und eine Tötung zu verhindern. Zum Böschungsbereich der B15 muss dauerhaft ein 15 m breiter Pufferstreifen eingehalten werden.

Tötungsverbot ist erfüllt: ja nein

3.2.3 Amphibien, Libellen, Käfer, Tagfalter und Weichtiere

Im Untersuchungsgebiet kommen keine geeigneten Habitatstrukturen für nach Anhang IV a) der FFH-Richtlinie geschützten Artengruppen Amphibien, Libellen, Käfer, Tagfalter und Weichtiere vor.

Es werden keine artenschutzrechtlichen Verbotstatbestände erfüllt.

3.3 Europäische Vogelarten nach Art. 1 der Vogelschutz-Richtlinie

Im Untersuchungsgebiet konnte ein Revier der Feldlerche nachgewiesen werden. Nördlich der Vorhabenfläche und der im Norden verlaufenden Ortverbindungstraße konnte ein weiteres paar der Feldlerche nachgewiesen werden. Dieses ist auf Grund des Abstandes von mehr als 100m nicht vom Vorhaben betroffen.

In den Begleitgehölzen der B15 und südlich des Vorhabens konnten Heckenbrüter nachgewiesen werden. Diese Gehölze liegen außerhalb des Vorhabensgebietes und werden durch das Projekt nicht verändert. Daneben können die Heckenbrüter von der sich verbesserten Nahrungsgrundlage durch eine extensive Bewirtschaftung im Gegensatz zu einer intensiv bewirtschafteten Ackerfläche profitieren und sind somit nicht von dem Vorhaben betroffen.



Abbildung 9: Revierzentren nach der Brutvogelkartierung 2024; Dg = Dorngrasmücke; Fl = Feldlerche; G = Goldammer; Kg = Klapprgrasmücke; Nt = Neuntöter; Vorhabensgebiet = rot umrandet; Untersuchungsgebiet = blau umrandet (Luftbild, Quelle: © LfU, LDBV)

Tabelle 4: Schutzstatus und Gefährdung der im Untersuchungsgebiet nachgewiesenen und potenziell vorkommenden Vogelarten, Legende siehe Abkürzungsverzeichnis am Beginn dieses Fachbeitrags.

Deutscher Name	Wissenschaftl. Name	Verhalten	RL D	RL BY	Erhaltungszustand
Dorngrasmücke	<i>Sylvia communis</i>	Brutvogel in Hecken und Gehölzen	-	V	gut
Feldlerche	<i>Alauda arvensis</i>	Brutvogel m Untersuchungsgebiet	3	3	schlecht
Goldammer	<i>Emberiza citrinella</i>	Brutvogel in Hecken und Gehölzen	-	-	gut

fett streng geschützte Art (§ 7 Abs. 2 Nr. 14 BNatSchG)

Feldlerche (*Alauda arvensis*) **Europäische Vogelart nach VRL**

1 Grundinformationen

Rote-Liste Status Deutschland: 3 **Bayern: 3**

Art im UG: nachgewiesen potenziell möglich

Erhaltungszustand der Art auf Ebene der kontinentalen Region

günstig ungünstig – unzureichend ungünstig – schlecht

Bevorzugte Lebensräume der Feldlerche sind offene Kulturlandschaften, mit niedriger, lückiger und stufiger Vegetation. Auch Heideflächen und Brachland werden oft genutzt. Als Brutareal werden Äcker, bewirtschaftete Weiden und Wiesen bevorzugt, wobei hier die Brutverluste durch eine intensive Landwirtschaft am höchsten ist. Ausweichmöglichkeiten bieten dann Felldraine. Der bodenbrütende Vogel meidet Sichtbarrieren wie Hecken etc. Das Nahrungsspektrum der Feldlerche reicht von eiweißreichen Insekten, Spinnen und Würmer über Samen, bis hin zu kleinen Pflanzentrieben.

Lokale Population:

Als lokale Population werden die Tiere der Agrarflächen rund um Oberhaselbach definiert. Im Untersuchungsgebiet konnte ein Revier nachgewiesen werden.

Der **Erhaltungszustand** der **lokalen Population** wird demnach bewertet mit:

hervorragend (A) gut (B) mittel – schlecht (C) unbekannt (D)

2.1 Prognose des Schädigungsverbots für Lebensstätten nach § 44 Abs. 1 Nr. 3 i. V. m. Abs. 5 Satz 1 - 3 u. 5 BNatSchG

Die bodenbrütenden Vogelarten sind auf Lebensräume ohne Sichtbarrieren angewiesen. Durch die Überbauung der Fläche geht Lebensraum für diese Arten verloren. Werden dichte Heckenzüge gepflanzt, wird auch das Feldlerchenrevier östlich des Vorhabens aus den Randbereichen des Untersuchungsgebiets vertrieben.

Durch eine extensive Pflege des Solarparks kann das Nahrungsangebot für die insektenfressenden Arten verbessert werden.

Konfliktvermeidende Maßnahmen erforderlich:

- **M03** In den Monaten März bis Juni ist eine Vergrämung der Bodenbrüter vor und während der Bauphase bei Baustopps zwingend nötig, damit die Vögel den Bereich der Baufläche nicht als Brutrevier besiedeln. Hierfür müssen ca. 2 m hohe Stangen (über Geländeoberfläche) mit daran befestigten Absperrbändern von ca. 1-2 m Länge innerhalb der eingriffsrelevanten Fläche aufgestellt werden. Die Stangen müssen in regelmäßigen Abständen von etwa 25 m aufgestellt werden.

CEF-Maßnahmen erforderlich:

- **CEF01:** Als Ersatzhabitat für **ein** betroffenes Revier der Feldlerche muss an geeigneter Stelle ein Ersatzhabitat für ein Reviere geschaffen werden. Hierfür stehen nachfolgende Maßnahmenvarianten zur Verfügung:

Lerchenfenster mit Blüh- und Brachestreifen

- **Flächenbedarf pro Revier:** 10 Lerchenfenster und 0,2 ha Blüh- und Brachestreifen / Brutpaar
- **Abstand und Lage:** Lerchenfenster sowie Blüh- und Brachestreifen innerhalb eines Raumes von ca. 3 ha Gesamtgröße verteilt.

- Abstand zu Vertikalstrukturen wie unten beschrieben

Felderchenfenster:

- nur im Winterweizen, keine Wintergerste, Raps oder Mais aufgrund fehlender Eignung oder zu frühem Erntetermin; in der Regel kein Sommergetreide aufgrund zu geringer Aufwertungseignung
- Anlage der Lerchenfenster durch fehlende Aussaat nach vorangegangenem Umbruch/ Eggen, nicht durch Herbizideinsatz
- keine Anlage in genutzten Fahrgassen
- Anzahl Lerchenfenster: 2 - 4 Fenster / ha mit einer Größe von jeweils min. 20 m²
- im Acker Dünger- und Pflanzenschutzmittel (PSM)-Einsatz zulässig, jedoch keine mechanische Unkrautbekämpfung; Verzicht auf PSM ist jedoch anzustreben (Insektenreichtum)
- mindestens 25 m Abstand der Lerchenfenster vom Feldrand und unter Berücksichtigung der Abstandsvoraussetzungen zu vertikalen Strukturen
- Rotation möglich: Lage jährlich bis spätestens alle 3 Jahre wechselnd

Blüh- und Brachestreifen:

- aus niedrigwüchsigen Arten mit angrenzendem selbstbegrünendem Brachestreifen (jährlich umgebrochen, Verhältnis ca. 50 : 50); Streifenbreite mindestens 10 m
- Streifen nicht entlang von versiegelten oder geschotterten Wegen sowie von Straßen, sondern im Feldstück anlegen
- Blüh- und Brachestreifen: z. B. 20 m * 100 m oder 10 m * 200 m Größe (d. h. Mindestlänge 100 m, Mindestbreite je 10 m für den Blühstreifen und den angrenzenden Brachestreifen)
- auf Blüh- und Brachestreifen kein Dünger- und PSM-Einsatz sowie keine mechanische Unkrautbekämpfung zulässig
- Einsaat einer standortspezifischen Saatmischung regionaler Herkunft unter Beachtung der standorttypischen Segetalvegetation (vgl. Gebietseigene Herkünfte | BFN)
- reduzierte Saatgutmenge (max. 50-70 % der regulären Saatgutmenge) zur Erzielung eines lückigen Bestands, Fehlstellen im Bestand belassen
- Keine Mahd, keine Bodenbearbeitung, es sei denn der Aufwuchs ist nach dem ersten Jahr dicht und hoch und dadurch kein geeignetes Feldlerchenhabitat mehr. Das ist insbesondere auf nährstoffreichen Böden und Lößböden der Fall.
- Mindestdauer 2 Jahre auf derselben Fläche (danach Bodenbearbeitung und Neuansaat i. d. R. im Frühjahr bis Ende Mai) oder Flächenwechsel
- bei Flächenwechsel Belassen der Maßnahmenfläche bis Frühjahrsbestellung, um Winterdeckung zu gewährleisten

Blühfläche / Blühstreifen mit angrenzender Ackerbrache

Flächenbedarf **pro Revier:** 0,5 ha / Brutpaar; Mindestumfang der Teilfläche 0,2 ha

- lückige Aussaat, Erhalt von Rohbodenstellen
- Breite bei streifiger Umsetzung der Maßnahme mindestens 20 m

- Kein Dünger- und PSM-Einsatz sowie keine mechanische Unkrautbekämpfung zulässig
- keine Mahd oder Bodenbearbeitung, kein Befahren zwischen 15.03 und 01.07.
- Umsetzung in maximal zwei Teilflächen je Revier möglich
- Blühflächen, –streifen oder Ackerbrachen über maximal 3 ha verteilt
- Rotation möglich: Lage jährlich bis spätestens alle 3 Jahre wechselnd
- Abstand zu Vertikalstrukturen wie unten beschrieben

Erweiterter Saatreihenabstand

Flächenbedarf **pro Revier**: 1 ha / Brutpaar; Mindestumfang der Teilfläche 1 ha

- Sommergetreide, Winterweizen und Triticale
 - Wintergerste ist wegen des frühen Erntezeitpunktes ungeeignet
 - Saatreihenabstand mindestens 30 cm
 - weder PSM- noch Düngereinsatz, keine mechanische Unkrautbekämpfung vom 15.3. bis 1.7. eines Jahres
 - keine Umsetzung in Teilflächen
 - Rotation möglich
 - Abstand zu Vertikalstrukturen wie unten beschrieben

Extensives Grünland mit angrenzendem Getreidestreifen

Die Umsetzung dieser Maßnahme bietet sich vor allem in landwirtschaftlich kleinteilig genutzten Gebieten mit vorhandenem Grünlandanteil an.

Flächenbedarf **pro Revier**: 0,5 ha / Brutpaar; Mindestumfang der Teilfläche 0,2 ha

Voraussetzung und Lage:

- magere Standorte mit geringer Bodenwertzahl (bis 30)
- Mosaikartige Gestaltung von Flächen mit extensivem, lückigem Grünland und Getreideanbau (weiter Saatreihenabstand mit mindestens 30 cm)
- Getreidestreifen und extensives Grünland aneinander angrenzend
- Umsetzung in maximal zwei Teilflächen je Revier möglich
- Abstand zu Vertikalstrukturen wie unten beschrieben
- Extensives Grünland:
 - Streifenbreite mindestens 10 m
 - Mindestflächenanteil 0,2 ha
 - Bei Aushagerung: Mahd nicht vor dem 01.07., keine Düngung, kein PSM
 - Bei Neuanlage: Lückige Aussaat, Rohbodenstellen belassen; Mahd nicht vor dem 01.07., keine Düngung, kein PSM
- Getreidestreifen:
 - Streifenbreite mindestens 10 m
 - Mindestflächenanteil 0,2 ha
 - weiter Saatreihenabstand mit mindestens 30 cm

- keine Düngung, kein PSM, keine mechanische Unkrautbekämpfung vom 15.03. bis 1.07. eines Jahres
- Rotation bzw. Wechsel der Fläche möglich

Anlage oder Entwicklung von Extensivgrünland

Flächenbedarf pro Revier: 1 ha / Brutpaar; Mindestumfang der Teilfläche 1 ha

Voraussetzung und Lage:

- magere Standorte geringer Bodenwertzahl (bis 30)
- vorrangig in grünlandgeprägten Mittelgebirgslandschaften
- Abstand zu Vertikalstrukturen wie unten beschrieben

Neuanlage und Entwicklung von Extensivgrünland:

- Mahd nicht vor dem 1.07.
- keine Düngung
- kein PSM
- Bei Neueinsaat: lückige Aussaat, Rohbodenstellen belassen
- 6 Wochen Abstand zwischen erstem und zweitem Schnitt

Die Flächen können mit kurzrasigen Streifen (bis 15 cm Vegetationshöhe) unterbrochen oder randlich ergänzt werden. Die kurzrasigen Streifen sind von Beginn der Brutzeit an kurzrasig zu halten.

Eine Beweidung der Flächen ist möglich. Die Besatzdichte ist so zu wählen, dass der Fraß ein Muster an kurzrasigen und langrasigen Strukturen gewährleistet.

Anforderungen an die Lage der Maßnahmen:

- Anzustreben ist die möglichst direkte räumliche Nähe zu bestehenden Vorkommen, da hierdurch die Attraktionswirkung der Maßnahme gesteigert wird und somit die Erfolgsaussichten der Maßnahme deutlich erhöht sind. Teilflächen sind in möglichst geringem Abstand zueinander innerhalb eines möglichst eng umgrenzten Raumes von ca. 3 ha Gesamtgröße umzusetzen.
- Offenes Gelände mit weitgehend freiem Horizont, d. h. wenige oder keine Gehölze oder anthropogene Strukturen (Ortsränder, Einzelgebäude, usw.);
- Hanglagen nur bei geringer Neigung bis 15° übersichtlichem oberem Teil, keine engen Tallagen;
- Lage von streifenförmigen Maßnahmen nicht entlang von frequentierten (Feld-)Wegen und Straßen. Der Mindestabstand sollte 100 m nicht unterschreiten.
- Abstand zu Vertikalstrukturen
 - bei Einzelbäumen, Feldhecken: Abstand > 50 m (Einzelbäume, Feldhecken),
 - bei Baumreihen, Baumhecken, Feldgehölze: Abstand > 120 m
 - bei geschlossener Gehölzkulisse: > 160 m
- Lage nicht unter Hochspannungsleitungen; die Feldlerche hält Mindestabstände von meist mehr als 100 m zu Hochspannungsfreileitungen ein.
 - bei einer Masthöhe bis 40 m: Abstand > 50 m

- bei einer Masthöhe von 40 - 60 m: Abstand > 100 m
- bei einer Masthöhe > 60 m: Abstand > 150 m
- bei mehreren parallel geführten Hochspannungsleitungen, davon eine mit Masthöhe > 60 m: Abstand > 200 m

Schädigungsverbot ist erfüllt: ja nein

2.2 Prognose des Störungsverbots nach § 44 Abs. 1 Nr. 2 i. V. m. Abs. 5 Satz 1, 3 u. 5 BNatSchG

Störungen entstehen durch Bauarbeiten während der Brutphase, wenn die Tiere den betroffenen Bereich besiedeln.

Konfliktvermeidende Maßnahmen erforderlich:

- **M03:** In den Monaten März bis Juni ist eine Vergrämung der Bodenbrüter vor und während der Bauphase bei Baustopps zwingend nötig, damit die Vögel den Bereich der Baufläche nicht als Brutrevier besiedeln. Hierfür müssen ca. 2 m hohe Stangen (über Geländeoberfläche) mit daran befestigten Absperrbändern von ca. 1-2 m Länge innerhalb der eingriffsrelevanten Fläche aufgestellt werden. Die Stangen müssen in regelmäßigen Abständen von etwa 25 m aufgestellt werden.

CEF-Maßnahmen erforderlich: -

Störungsverbot ist erfüllt: ja nein

2.3 Prognose des Tötungs- und Verletzungsverbots nach § 44 Abs. 1 Nr. 1 i. V. m. Abs. 5 Satz 1 u. 5 BNatSchG

Es besteht eine erhöhte Tötungs- und Verletzungsgefahr, wenn die Bauphase in den Brutzeitraum der Feldlerche fällt. Aus diesem Grund müssen die Tiere im Vorfeld aus dem betroffenen Bereich vertrieben werden. Konfliktvermeidende Maßnahmen sind erforderlich.

Konfliktvermeidende Maßnahmen erforderlich:

- **M03:** In den Monaten März bis Juni ist eine Vergrämung der Bodenbrüter vor und während der Bauphase bei Baustopps zwingend nötig, damit die Vögel den Bereich der Baufläche nicht als Brutrevier besiedeln. Hierfür müssen ca. 2 m hohe Stangen (über Geländeoberfläche) mit daran befestigten Absperrbändern von ca. 1-2 m Länge innerhalb der eingriffsrelevanten Fläche aufgestellt werden. Die Stangen müssen in regelmäßigen Abständen von etwa 25 m aufgestellt werden.

Tötungsverbot ist erfüllt: ja nein

4 Maßnahmen

4.1 Maßnahmen zur Vermeidung und Minderung

Die Ermittlung der Verbotstatbestände gemäß § 44 Abs. 1 i.V.m. Abs. 5 BNatSchG erfolgt unter Berücksichtigung folgender Vermeidungsmaßnahmen. Diese sind daher unbedingt einzuhalten:

- **M01:** Die Stilllegung im Süden des Vorhabensgebietes muss vor und während der Bauphase sehr kurzgehalten werden, um eine Vergrämung der Zauneidechsen in diesem Bereich zu erwirken und eine Tötung zu verhindern. Zum Böschungsbereich der B15 muss dauerhaft ein 15 m breiter Pufferstreifen eingehalten werden.
- **M02:** Der Zaun um die PV-Anlage muss eine Bodenfreiheit von 15 cm im Mittel haben, um flugunfähigen Jungvögeln, Kleinsäugetern, Amphibien und Reptilien ungehinderten Zugang zu ermöglichen.
- **M03:** In den Monaten März bis Juni ist eine Vergrämung der Bodenbrüter vor und während der Bauphase bei Baustopps zwingend nötig, damit die Vögel den Bereich der Baufläche nicht als Brutrevier besiedeln. Hierfür müssen ca. 2 m hohe Stangen (über Geländeoberfläche) mit daran befestigten Absperrbändern von ca. 1-2 m Länge innerhalb der eingriffsrelevanten Fläche aufgestellt werden. Die Stangen müssen in regelmäßigen Abständen von etwa 25 m aufgestellt werden.

4.2 CEF-Maßnahmen

CEF-Maßnahmen sind Maßnahmen zur Sicherung der kontinuierlichen ökologischen Funktionalität (= vorgezogene Ausgleichs-Maßnahmen) i.S.v. §44 Abs. 5 Satz 2 und 3 BNatSchG.

Sie sollen betroffene Lebensräume und Arten in einen Zustand versetzen, der es den Populationen ermöglicht, einen geplanten Eingriff schadlos zu verkraften. Diese müssen rechtzeitig, also vor Beginn der Baumaßnahmen, umgesetzt werden, um ihre Wirksamkeit bereits vor dem Eingriff zu garantieren.

- **CEF01:** Als Ersatzhabitat für **ein** betroffenes Revier der Feldlerche muss an geeigneter Stelle ein Ersatzhabitat für ein Reviere geschaffen werden. Hierfür stehen nachfolgende Maßnahmenvarianten zur Verfügung:

Lerchenfenster mit Blüh- und Brachestreifen

- **Flächenbedarf pro Revier:** 10 Lerchenfenster und 0,2 ha Blüh- und Brachestreifen / Brutpaar
- **Abstand und Lage:** Lerchenfenster sowie Blüh- und Brachestreifen innerhalb eines Raumes von ca. 3 ha Gesamtgröße verteilt.
- Abstand zu Vertikalstrukturen wie unten beschrieben

Feldlerchenfenster:

- nur im Winterweizen, keine Wintergerste, Raps oder Mais aufgrund fehlender Eignung oder zu frühem Erntetermin; in der Regel kein Sommergetreide aufgrund zu geringer Aufwertungseignung
- Anlage der Lerchenfenster durch fehlende Aussaat nach vorangegangenen Umbruch/ Eggen, nicht durch Herbizideinsatz

- keine Anlage in genutzten Fahrgassen
- Anzahl Lerchenfenster: 2 - 4 Fenster / ha mit einer Größe von jeweils min. 20 m²
- im Acker Dünger- und Pflanzenschutzmittel (PSM)-Einsatz zulässig, jedoch keine mechanische Unkrautbekämpfung; Verzicht auf PSM ist jedoch anzustreben (Insektenreichtum)
- mindestens 25 m Abstand der Lerchenfenster vom Feldrand und unter Berücksichtigung der Abstandsvoraussetzungen zu vertikalen Strukturen
- Rotation möglich: Lage jährlich bis spätestens alle 3 Jahre wechselnd

Blüh- und Brachestreifen:

- aus niedrigwüchsigen Arten mit angrenzendem selbstbegrünendem Brachestreifen (jährlich umgebrochen, Verhältnis ca. 50 : 50); Streifenbreite mindestens 10 m
- Streifen nicht entlang von versiegelten oder geschotterten Wegen sowie von Straßen, sondern im Feldstück anlegen
- Blüh- und Brachestreifen: z. B. 20 m * 100 m oder 10 m * 200 m Größe (d. h. Mindestlänge 100 m, Mindestbreite je 10 m für den Blühstreifen und den angrenzenden Brachestreifen)
- auf Blüh- und Brachestreifen kein Dünger- und PSM-Einsatz sowie keine mechanische Unkrautbekämpfung zulässig
- Einsaat einer standortspezifischen Saatmischung regionaler Herkunft unter Beachtung der standorttypischen Segetalvegetation (vgl. Gebietseigene Herkünfte | BFN)
- reduzierte Saatgutmenge (max. 50-70 % der regulären Saatgutmenge) zur Erzielung eines lückigen Bestands, Fehlstellen im Bestand belassen
- Keine Mahd, keine Bodenbearbeitung, es sei denn der Aufwuchs ist nach dem ersten Jahr dicht und hoch und dadurch kein geeignetes Feldlerchenhabitat mehr. Das ist insbesondere auf nährstoffreichen Böden und Lößböden der Fall.
- Mindestdauer 2 Jahre auf derselben Fläche (danach Bodenbearbeitung und Neuansaat i. d. R. im Frühjahr bis Ende Mai) oder Flächenwechsel
- bei Flächenwechsel Belassen der Maßnahmenfläche bis Frühjahrsbestellung, um Winterdeckung zu gewährleisten

Blühfläche / Blühstreifen mit angrenzender Ackerbrache

Flächenbedarf pro Revier: 0,5 ha / Brutpaar; Mindestumfang der Teilfläche 0,2 ha

- lückige Aussaat, Erhalt von Rohbodenstellen
- Breite bei streifiger Umsetzung der Maßnahme mindestens 20 m
- Kein Dünger- und PSM-Einsatz sowie keine mechanische Unkrautbekämpfung zulässig
- keine Mahd oder Bodenbearbeitung, kein Befahren zwischen 15.03 und 01.07.
- Umsetzung in maximal zwei Teilflächen je Revier möglich
- Blühflächen, -streifen oder Ackerbrachen über maximal 3 ha verteilt
- Rotation möglich: Lage jährlich bis spätestens alle 3 Jahre wechselnd
- Abstand zu Vertikalstrukturen wie unten beschrieben

Erweiterter Saatreihenabstand

Flächenbedarf pro Revier: 1 ha / Brutpaar; Mindestumfang der Teilfläche 1 ha

- Sommergetreide, Winterweizen und Triticale
 - Wintergerste ist wegen des frühen Erntezeitpunktes ungeeignet
 - Saatreihenabstand mindestens 30 cm
 - weder PSM- noch Düngereinsatz, keine mechanische Unkrautbekämpfung vom 15.3. bis 1.7. eines Jahres
 - keine Umsetzung in Teilflächen
 - Rotation möglich
 - Abstand zu Vertikalstrukturen wie unten beschrieben

Extensives Grünland mit angrenzendem Getreidestreifen

Die Umsetzung dieser Maßnahme bietet sich vor allem in landwirtschaftlich kleinteilig genutzten Gebieten mit vorhandenem Grünlandanteil an.

Flächenbedarf pro Revier: 0,5 ha / Brutpaar; Mindestumfang der Teilfläche 0,2 ha

Voraussetzung und Lage:

- magere Standorte mit geringer Bodenwertzahl (bis 30)
- Mosaikartige Gestaltung von Flächen mit extensivem, lückigem Grünland und Getreideanbau (weiter Saatreihenabstand mit mindestens 30 cm)
- Getreidestreifen und extensives Grünland aneinander angrenzend
- Umsetzung in maximal zwei Teilflächen je Revier möglich
- Abstand zu Vertikalstrukturen wie unten beschrieben
- Extensives Grünland:
 - Streifenbreite mindestens 10 m
 - Mindestflächenanteil 0,2 ha
 - Bei Aushagerung: Mahd nicht vor dem 01.07., keine Düngung, kein PSM
 - Bei Neuanlage: Lückige Aussaat, Rohbodenstellen belassen; Mahd nicht vor dem 01.07., keine Düngung, kein PSM
- Getreidestreifen:
 - Streifenbreite mindestens 10 m
 - Mindestflächenanteil 0,2 ha
 - weiter Saatreihenabstand mit mindestens 30 cm
 - keine Düngung, kein PSM, keine mechanische Unkrautbekämpfung vom 15.03. bis 1.07. eines Jahres
 - Rotation bzw. Wechsel der Fläche möglich

Anlage oder Entwicklung von Extensivgrünland

Flächenbedarf pro Revier: 1 ha / Brutpaar; Mindestumfang der Teilfläche 1 ha

Voraussetzung und Lage:

- magere Standorte geringer Bodenwertzahl (bis 30)

- vorrangig in grünlandgeprägten Mittelgebirgslandschaften
- Abstand zu Vertikalstrukturen wie unten beschrieben

Neuanlage und Entwicklung von Extensivgrünland:

- Mahd nicht vor dem 1.07.
- keine Düngung
- kein PSM
- Bei Neueinsaat: lückige Aussaat, Rohbodenstellen belassen
- 6 Wochen Abstand zwischen erstem und zweitem Schnitt

Die Flächen können mit kurzrasigen Streifen (bis 15 cm Vegetationshöhe) unterbrochen oder randlich ergänzt werden. Die kurzrasigen Streifen sind von Beginn der Brutzeit an kurzrasig zu halten.

Eine Beweidung der Flächen ist möglich. Die Besatzdichte ist so zu wählen, dass der Fraß ein Muster an kurzrasigen und langrasigen Strukturen gewährleistet.

Anforderungen an die Lage der Maßnahmen:

- Anzustreben ist die möglichst direkte räumliche Nähe zu bestehenden Vorkommen, da hierdurch die Attraktionswirkung der Maßnahme gesteigert wird und somit die Erfolgsaussichten der Maßnahme deutlich erhöht sind. Teilflächen sind in möglichst geringem Abstand zueinander innerhalb eines möglichst eng umgrenzten Raumes von ca. 3 ha Gesamtgröße umzusetzen.
- Offenes Gelände mit weitgehend freiem Horizont, d. h. wenige oder keine Gehölze oder anthropogene Strukturen (Ortsränder, Einzelgebäude, usw.);
- Hanglagen nur bei geringer Neigung bis 15° übersichtlichem oberem Teil, keine engen Tallagen;
- Lage von streifenförmigen Maßnahmen nicht entlang von frequentierten (Feld-)Wegen und Straßen. Der Mindestabstand sollte 100 m nicht unterschreiten.
- Abstand zu Vertikalstrukturen
 - bei Einzelbäumen, Feldhecken: Abstand > 50 m (Einzelbäume, Feldhecken),
 - bei Baumreihen, Baumhecken, Feldgehölze: Abstand > 120 m
 - bei geschlossener Gehölzkulisse: > 160 m
- Lage nicht unter Hochspannungsleitungen; die Feldlerche hält Mindestabstände von meist mehr als 100 m zu Hochspannungsfreileitungen ein.
 - bei einer Masthöhe bis 40 m: Abstand > 50 m
 - bei einer Masthöhe von 40 - 60 m: Abstand > 100 m
 - bei einer Masthöhe > 60 m: Abstand > 150 m
 - bei mehreren parallel geführten Hochspannungsleitungen, davon eine mit Masthöhe > 60 m: Abstand > 200 m

5 Fazit

Aus dem Spektrum der europäisch geschützten Arten in Bayern wurde in den Gruppen der **Vögel** und **Reptilien** Arten ermittelt, die im Untersuchungsgebiet vorkommen oder zu erwarten sind.

Für alle untersuchten prüfungsrelevanten Arten sind die projektspezifischen Wirkungen unter Berücksichtigung der in diesem Fachbeitrag vorgeschlagenen Vermeidungs- und CEF-Maßnahmen im Kapitel 4 so gering, dass

- die ökologische Funktion der betroffenen Fortpflanzungs- oder Ruhestätten im räumlichen Zusammenhang gewahrt bleibt,
- eine Verschlechterung des Erhaltungszustandes durch anlagen-, bau- oder betriebsbedingte Störungen aller Voraussicht nach ausgeschlossen werden kann,
- sich das Tötungsrisiko vorhabensbedingt nicht signifikant erhöht.

Die Prüfung der naturschutzfachlichen Voraussetzungen für eine ausnahmsweise Zulassung des Vorhabens nach § 45 Abs. 7 BNatSchG entfällt daher.

Es ergibt sich ein Flächenbedarf für die Kompensation nach Artenschutzrecht. Zur Vermeidung von Verbotstatbeständen nach § 44 Abs. 1 BNatSchG für vorhandene oder potenziell zu erwartenden Arten des Anhangs IV der FFH-Richtlinie bzw. Art. 1 der Vogelschutzrichtlinie ist jedoch die Umsetzung folgender Maßnahmen erforderlich:

Tabelle 5: Maßnahmenübersicht

Maßnahme	Maßnahmentyp	Ausführung
M01: Die Stilllegung im Süden des Vorhabensgebietes muss vor und während der Bauphase sehr kurzgehalten werden, um eine Vergrämung der Zauneidechsen in diesem Bereich zu erwirken und eine Tötung zu verhindern. Zum Böschungsbereich der B15 muss dauerhaft ein 15 m breiter Pufferstreifen eingehalten werden.	Vermeidung (verpflichtend)	Beachtung bei der Planung; vor der Bauphase und dauerhaft
M02: Der Zaun um die PV-Anlage muss eine Bodenfreiheit von 15 cm im Mittel haben, um flugunfähigen Jungvögeln, Kleinsäugetern, Amphibien und Reptilien ungehinderten Zugang zu ermöglichen.	Vermeidung (verpflichtend)	Beachtung bei der Planung und dauerhaft
M03: In den Monaten März bis Juni ist eine Vergrämung der Bodenbrüter vor und während der Bauphase bei Baustopps zwingend nötig, damit die Vögel den Bereich der Baufläche nicht als Brutrevier besiedeln. Hierfür müssen ca. 2 m hohe Stangen (über Geländeoberfläche) mit daran befestigten Absperrbändern von ca. 1-2 m Länge innerhalb der eingriffsrelevanten Fläche	Vermeidung (verpflichtend)	Beachtung bei der Planung sowie vor und während der Ausführung

<p>aufgestellt werden. Die Stangen müssen in regelmäßigen Abständen von etwa 25 m aufgestellt werden.</p>		
<p>CEF01: Als Ersatzhabitat für ein betroffenes Revier der Feldlerche muss an geeigneter Stelle ein Ersatzhabitat für ein Reviere geschaffen werden. Hierfür stehen nachfolgende Maßnahmenvarianten zur Verfügung:</p> <p><u>Lerchenfenster mit Blüh- und Brachestreifen</u></p> <ul style="list-style-type: none"> ◦ <u>Flächenbedarf pro Revier:</u> 10 Lerchenfenster und 0,2 ha Blüh- und Brachestreifen / Brutpaar ◦ <u>Abstand und Lage:</u> Lerchenfenster sowie Blüh- und Brachestreifen innerhalb eines Raumes von ca. 3 ha Gesamtgröße verteilt. ◦ Abstand zu Vertikalstrukturen wie unten beschrieben <p><u>Feldlerchenfenster:</u></p> <ul style="list-style-type: none"> ◦ nur im Winterweizen, keine Wintergerste, Raps oder Mais aufgrund fehlender Eignung oder zu frühem Erntetermin; in der Regel kein Sommergetreide aufgrund zu geringer Aufwertungseignung ◦ Anlage der Lerchenfenster durch fehlende Aussaat nach vorangegangenem Umbruch/ Eggen, nicht durch Herbizideinsatz ◦ keine Anlage in genutzten Fahrgassen ◦ Anzahl Lerchenfenster: 2 - 4 Fenster / ha mit einer Größe von jeweils min. 20 m² ◦ im Acker Dünger- und Pflanzenschutzmittel (PSM)-Einsatz zulässig, jedoch keine mechanische Unkrautbekämpfung; Verzicht auf PSM ist jedoch anzustreben (Insektenreichtum) ◦ mindestens 25 m Abstand der Lerchenfenster vom Feldrand und unter Berücksichtigung der Abstandsvoraussetzungen zu vertikalen Strukturen ◦ Rotation möglich: Lage jährlich bis spätestens alle 3 Jahre wechselnd <p><u>Blüh- und Brachestreifen:</u></p>	<p>CEF-Maßnahme (verpflichtend)</p>	<p>Ausführung vor Beginn der Bauphase</p>

<ul style="list-style-type: none"> ◦ aus niedrigwüchsigen Arten mit angrenzendem selbstbegrünendem Brachestreifen (jährlich umgebrochen, Verhältnis ca. 50 : 50); Streifenbreite mindestens 10 m ◦ Streifen nicht entlang von versiegelten oder geschotterten Wegen sowie von Straßen, sondern im Feldstück anlegen ◦ Blüh- und Brachestreifen: z. B. 20 m * 100 m oder 10 m * 200 m Größe (d. h. Mindestlänge 100 m, Mindestbreite je 10 m für den Blühstreifen und den angrenzenden Brachestreifen) ◦ auf Blüh- und Brachestreifen kein Dünger- und PSM-Einsatz sowie keine mechanische Unkrautbekämpfung zulässig ◦ Einsaat einer standortspezifischen Saatmischung regionaler Herkunft unter Beachtung der standorttypischen Segetalvegetation (vgl. Gebieteigene Herkünfte BFN) ◦ reduzierte Saatgutmenge (max. 50-70 % der regulären Saatgutmenge) zur Erzielung eines lückigen Bestands, Fehlstellen im Bestand belassen ◦ Keine Mahd, keine Bodenbearbeitung, es sei denn der Aufwuchs ist nach dem ersten Jahr dicht und hoch und dadurch kein geeignetes Feldlerchenhabitat mehr. Das ist insbesondere auf nährstoffreichen Böden und Lößböden der Fall. ◦ Mindestdauer 2 Jahre auf derselben Fläche (danach Bodenbearbeitung und Neuansaat i. d. R. im Frühjahr bis Ende Mai) oder Flächenwechsel ◦ bei Flächenwechsel Belassen der Maßnahmenfläche bis Frühjahrsbestellung, um Winterdeckung zu gewährleisten <p><u>Blühfläche / Blühstreifen mit angrenzender Ackerbrache</u></p> <p><u>Flächenbedarf pro Revier:</u> 0,5 ha / Brutpaar; Mindestumfang der Teilfläche 0,2 ha</p> <ul style="list-style-type: none"> ◦ lückige Aussaat, Erhalt von Rohbodenstellen 		
--	--	--

<ul style="list-style-type: none"> ◦ Breite bei streifiger Umsetzung der Maßnahme mindestens 20 m ◦ Kein Dünger- und PSM-Einsatz sowie keine mechanische Unkrautbekämpfung zulässig ◦ keine Mahd oder Bodenbearbeitung, kein Befahren zwischen 15.03 und 01.07. ◦ Umsetzung in maximal zwei Teilflächen je Revier möglich ◦ Blühflächen, –streifen oder Ackerbrachen über maximal 3 ha verteilt ◦ Rotation möglich: Lage jährlich bis spätestens alle 3 Jahre wechselnd ◦ Abstand zu Vertikalstrukturen wie unten beschrieben <p><u>Erweiterter Saatreihenabstand</u></p> <p><u>Flächenbedarf pro Revier: 1 ha / Brutpaar; Mindestumfang der Teilfläche 1 ha</u></p> <ul style="list-style-type: none"> ○ Sommergetreide, Winterweizen und Triticale ◦ Wintergerste ist wegen des frühen Erntezeitpunktes ungeeignet ◦ Saatreihenabstand mindestens 30 cm ◦ weder PSM- noch Düngereinsatz, keine mechanische Unkrautbekämpfung vom 15.3. bis 1.7. eines Jahres ◦ keine Umsetzung in Teilflächen ◦ Rotation möglich ◦ Abstand zu Vertikalstrukturen wie unten beschrieben <p><u>Extensives Grünland mit angrenzendem Getreidestreifen</u></p> <p>Die Umsetzung dieser Maßnahme bietet sich vor allem in landwirtschaftlich kleinteilig genutzten Gebieten mit vorhandenem Grünlandanteil an.</p>		
--	--	--

<p><u>Flächenbedarf pro Revier</u>: 0,5 ha / Brutpaar; Mindestumfang der Teilfläche 0,2 ha</p> <p><u>Voraussetzung und Lage:</u></p> <ul style="list-style-type: none"> ◦ magere Standorte mit geringer Bodenwertzahl (bis 30) ◦ Mosaikartige Gestaltung von Flächen mit extensivem, lückigem Grünland und Getreideanbau (weiter Saatreihenabstand mit mindestens 30 cm) ◦ Getreidestreifen und extensives Grünland aneinander angrenzend ◦ Umsetzung in maximal zwei Teilflächen je Revier möglich ◦ Abstand zu Vertikalstrukturen wie unten beschrieben ◦ <u>Extensives Grünland:</u> ◦ Streifenbreite mindestens 10 m ◦ Mindestflächenanteil 0,2 h ◦ Bei Aushagerung: Mahd nicht vor dem 01.07., keine Düngung, kein PSM ◦ Bei Neuanlage: Lückige Aussaat, Rohbodenstellen belassen; Mahd nicht vor dem 01.07., keine Düngung, kein PSM ◦ <u>Getreidestreifen:</u> ◦ Streifenbreite mindestens 10 m ◦ Mindestflächenanteil 0,2 ha ◦ weiter Saatreihenabstand mit mindestens 30 cm ◦ keine Düngung, kein PSM, keine mechanische Unkrautbekämpfung vom 15.03. bis 1.07. eines Jahres ◦ Rotation bzw. Wechsel der Fläche möglich <p><u>Anlage oder Entwicklung von Extensivgrünland</u></p> <p><u>Flächenbedarf pro Revier</u>: 1 ha / Brutpaar; Mindestumfang der Teilfläche 1 ha</p>		
--	--	--

<p><u>Voraussetzung und Lage:</u></p> <ul style="list-style-type: none">◦ magere Standorte geringer Bodenwertzahl (bis 30)◦ vorrangig in grünlandgeprägten Mittelgebirgslandschaften◦ Abstand zu Vertikalstrukturen wie unten beschrieben <p><u>Neuanlage und Entwicklung von Extensivgrünland:</u></p> <ul style="list-style-type: none">◦ Mahd nicht vor dem 1.07.◦ keine Düngung◦ kein PSM◦ Bei Neueinsaat: lückige Aussaat, Rohbodenstellen belassen◦ 6 Wochen Abstand zwischen erstem und zweitem Schnitt <p>Die Flächen können mit kurzrasigen Streifen (bis 15 cm Vegetationshöhe) unterbrochen oder randlich ergänzt werden. Die kurzrasigen Streifen sind von Beginn der Brutzeit an kurzrasig zu halten.</p> <p>Eine Beweidung der Flächen ist möglich. Die Besatzdichte ist so zu wählen, dass der Fraß ein Muster an kurzrasigen und langrasigen Strukturen gewährleistet.</p> <p>Anforderungen an die Lage der Maßnahmen:</p> <ul style="list-style-type: none">◦ Anzustreben ist die möglichst direkte räumliche Nähe zu bestehenden Vorkommen, da hierdurch die Attraktionswirkung der Maßnahme gesteigert wird und somit die Erfolgsaussichten der Maßnahme deutlich erhöht sind. Teilflächen sind in möglichst geringem Abstand zueinander innerhalb eines möglichst eng umgrenzten Raumes von ca. 3 ha Gesamtgröße umzusetzen.◦ Offenes Gelände mit weitgehend freiem Horizont, d. h. wenige oder keine Gehölze oder anthropogene Strukturen (Ortsränder, Einzelgebäude, usw.);		
---	--	--

<ul style="list-style-type: none">◦ Hanglagen nur bei geringer Neigung bis 15° übersichtlichem oberem Teil, keine engen Tallagen;◦ Lage von streifenförmigen Maßnahmen nicht entlang von frequentierten (Feld-)Wegen und Straßen. Der Mindestabstand sollte 100 m nicht unterschreiten.◦ Abstand zu Vertikalstrukturen<ul style="list-style-type: none">▪ bei Einzelbäumen, Feldhecken: Abstand > 50 m (Einzelbäume, Feldhecken),▪ bei Baumreihen, Baumhecken, Feldgehölze: Abstand > 120 m▪ bei geschlossener Gehölzkulisse: > 160 m◦ Lage nicht unter Hochspannungsleitungen; die Feldlerche hält Mindestabstände von meist mehr als 100 m zu Hochspannungsfreileitungen ein.<ul style="list-style-type: none">▪ bei einer Masthöhe bis 40 m: Abstand > 50 m▪ bei einer Masthöhe von 40 - 60 m: Abstand > 100 m▪ bei einer Masthöhe > 60 m: Abstand > 150 m▪ bei mehreren parallel geführten Hochspannungsleitungen, davon eine mit Masthöhe > 60 m: Abstand > 200 m		
---	--	--

Ansbach, 17.07.2025

gez. Stefanie Brandt

6 Literatur, Gesetze und Richtlinien, Internet

Literatur

- BAYERISCHE STAATSMINISTERIUM FÜR WOHNEN, BAU UND VERKEHR (2018): Hinweise zur Aufstellung der naturschutzfachlichen Angaben zur speziellen artenschutzrechtlichen Prüfung in der Straßenplanung (saP). (Fassung mit Stand 08/2018).
- BEZZEL, E. (1985): Kompendium der Vögel Mitteleuropas: Nonpasseriformes – Nichtsingvögel, Bd. 2, Aula-Verlag, Wiesbaden, 792 S.
- BEZZEL, E. (1993): Kompendium der Vögel Mitteleuropas: Passeres – Singvögel, Bd. 1, Aula-Verlag, Wiesbaden, 766 S.
- BEZZEL, E., GEIERSBERGER, I., LOSSOW, G. v. & PFEIFER, R. (2005): Brutvögel in Bayern Verbreitung 1996 bis 1999, Verlag Eugen Ulmer, Stuttgart, 560 S.
- LFU (2003): Grundlagen und Bilanzen der Roten Liste gefährdeter Gefäßpflanzen Bayerns (https://www.lfu.bayern.de/natur/rote_liste_pflanzen/index.htm).
- LFU (2016): Rote Liste gefährdeter Tiere Bayerns – Grundlagen (https://www.lfu.bayern.de/natur/rote_liste_tiere/index.htm).
- LFU (2018): Hinweise zur Aufstellung naturschutzfachlicher Angaben zur speziellen artenschutzrechtlichen Prüfung in der Straßenplanung (saP). Fassung mit Stand 08/2018.
- LFU Bayern (2020a): Artensteckbriefe zu saP-relevanten Arten. Hg. v. Bayerisches Landesamt für Umwelt. Online verfügbar unter <https://www.lfu.bayern.de/natur/sap/arteninformationen/>, zuletzt aktualisiert im Dezember 2024.
- LFU Bayern (2020b): Internet-Arbeitshilfe zur speziellen artenschutzrechtlichen Prüfung (saP). Hg. v. Bayerisches Landesamt für Umwelt. Online verfügbar unter <https://www.lfu.bayern.de/natur/sap/index.htm>, zuletzt geprüft im Dezember 2024.
- LFU (2020c): Arbeitshilfe zur speziellen artenschutzrechtlichen Prüfung – Prüfablauf.
- LFU (2020d): Arbeitshilfe zur speziellen artenschutzrechtlichen Prüfung – Zauneidechse.
- LFU (2021): Arbeitshilfe zur speziellen artenschutzrechtlichen Prüfung – Feldlerche.
- LUDWIG, G., HAUPT, H., GRUTTKE, H. UND BINOT-HAFKE, M. (2009): Methodik der Gefährdungsanalyse für Rote Listen. – In: Haupt, H., Ludwig, G., Gruttke, H., Binot-Hafke, M., Otto, C. und Pauly, A. (Bearb.): Rote Liste gefährdeter Tiere, Pflanzen und Pilze Deutschlands. Band 1: Wirbeltiere. – Münster (Landwirtschaftsverlag). – Naturschutz und Biologische Vielfalt 70 (1): 19-71.
- SÜDBECK, P. u. a. (2005): Methodenstandards zur Erfassung der Brutvögel Deutschlands, Radolfzell, 792 S.
- THIESMEIER, B. (2014): Amphibien bestimmen. Am Land und im Wasser, Laurenti-Verlag, Bielefeld, 47 S.
- THIESMEIER, B. (2014): Fotoatlas der Amphibienlarven Deutschlands, Laurenti-Verlag, Bielefeld, 128 S.

Gesetze und Richtlinien

BUNDESARTENSCHUTZVERORDNUNG (BArtSchV): Verordnung zum Schutz wildlebender Tiere und Pflanzenarten, vom 16.02.2005, (BGBl. I S. 258, 896), die zuletzt durch Artikel 10 des Gesetzes vom 21. Januar 2013 (BGBl. I S. 95) geändert worden ist.

BAYERISCHES NATURSCHUTZGESETZ (BAYNATSCHG): Gesetz über den Schutz der Natur, die Pflege der Landschaft und die Erholung in der freien Natur, vom 23. Februar 2011 (GVBl. S.82). Zuletzt durch Gesetz v. 24. Juli 2019 (GVBl. S. 405) und durch § 1 des Gesetzes vom 24. Juli 2019 (GVBl. S. 408) sowie durch § 1 des Gesetzes vom 23. Juni 2021 (GVBl. S. 352) geändert.

BUNDESREGIERUNG DEUTSCHLAND (BNATSCHG): Gesetz über Naturschutz und Landschaftspflege (Bundesnaturschutzgesetz), ursprünglich: 20. Dezember 1976, (BGBl. I S. 3573, 3574, ber. 1977 I 650 S.), zuletzt geändert durch Gesetz vom 18.08.2021 (BGBl. I S. 3908) m.W.v. 31.08.2021.

RICHTLINIE DES RATES 79/409/EWG VOM 02. APRIL 1979: Über die Erhaltung der wildlebenden Vogelarten (Vogelschutz-Richtlinie), ABl. Nr. L 103 vom 25.04.1979, zuletzt geändert durch die Richtlinie des Rates 91/244/EWG vom 08.05.1991 (ABl. Nr.115).

RICHTLINIE DES RATES 92/43/EWG VOM 21. MAI 1992: Zur Erhaltung der natürlichen Lebensräume sowie der wildlebenden Tiere und Pflanzen (FFH-Richtlinie), ABl. Nr. L 206 vom 22.07.1992, zuletzt geändert durch die Richtlinie des Rates 97/62/EG vom 08.11.1997 (ABl. Nr. 305).

RICHTLINIE DER KOMMISSION 97/49/EWG VOM 29. JULI 1997: Zur Änderung der Richtlinie 79/409/EWG des Rates über die Erhaltung der wildlebenden Vogelarten. Amtsblatt Nr. L 223/9 vom 13.08.1997.

RICHTLINIE DES RATES 97/62/EWG VOM 27. OKTOBER 1997: Zur Anpassung der Richtlinie 92/43/EWG zur Erhaltung der natürlichen Lebensräume sowie der wild lebenden Tiere und Pflanzen an den technischen und wissenschaftlichen Fortschritt, Amtsblatt Nr. L 305/42 vom 08.11.1997.

Internet

BAYERISCHES STAATSMINISTERIUM DER FINANZEN UND FÜR HEIMAT (StmF, 2020): Bayern Atlas. Unter Mitarbeit von Euro Geographics Bayerische Vermessungsverwaltung. Online verfügbar unter <https://geoportal.bayern.de/bayernatlas/?topic=umwe&lang=de&bgLayer=atkis>, zuletzt geprüft im Dezember 2024.

FIS-NATUR ONLINE (FIN-Web), Abruf der Daten am 18.12.2024. (https://www.lfu.bayern.de/natur/fis_natur/fin_web/index.htm).

LfU 2020: Bayerischen Landesamt für Umwelt, Aktuelle Artinformationen zu saP-relevanten Arten (<http://www.lfu.bayern.de/natur/sap/arteninformationen/>), Abruf der Daten am 18.12.2024.

7 Anhang

Die folgenden Tabellen beziehen sich auf die vom Bayerischen Landesamt für Umwelt geprüften Artenlisten. Die in den Arteninformationen des LfU zum Download verfügbaren Tabellen beinhalten alle in Bayern aktuell vorkommenden

- Arten des Anhangs IVa und IVb der FFH-Richtlinie,
- nachgewiesenen Brutvogelarten in Bayern (1950 bis 2016) ohne Gefangenschaftsflüchtlinge, Neozoen, Vermehrungsgäste und Irrgäste, geschützt nach Europäischer Vogelschutzrichtlinie.

Hinweis: Die "Verantwortungsarten" nach § 54 Absatz 1 Nr. 2 BNatSchG werden erst mit Erlass einer neuen Bundesartenschutzverordnung durch das Bundesministerium für Umwelt, Naturschutz und nukleare Sicherheit mit Zustimmung des Bundesrates wirksam, da die Arten erst in einer Neufassung bestimmt werden müssen. Wann diese vorgelegt werden wird, ist derzeit nicht bekannt.

In Bayern ausgestorbene bzw. verschollene Arten, Irrgäste, nicht autochthone Arten sowie nicht regelmäßige Gastvögel sind in den Listen nicht enthalten. Von den zahlreichen Zug- und Rastvogelarten Bayerns werden nur diejenigen erfasst, die im Untersuchungsgebiet als regelmäßiger Gastvogel zu erwarten ist.

Anhand der oben beschriebenen Kriterien wurde durch Abschichtung das artenschutzrechtlich zu prüfende Artenspektrum im Untersuchungsgebiet des Vorhabens ermittelt. Die ausführliche Tabellendarstellung dient in erster Linie den Behörden als Checkliste zur Nachvollziehbarkeit der Ermittlung des zu prüfenden Artenspektrums.

Die Artabfrage saP (LfU) erfolgte für den **Landkreis Straubing**, speziell für das **Kartenblatt 278 Lebensraum Extensivgrünland und andere Agrarlebensräume sowie Hecken und Gehölze**.

Schritt 1: Relevanzprüfung

Abschichtungskriterien (Spalten am Tabellenanfang):

V: Wirkraum des Vorhabens liegt:

X = innerhalb des bekannten Verbreitungsgebietes der Art in Bayern

k.A. = keine Angaben zur Verbreitung der Art in Bayern vorhanden

0 = außerhalb des bekannten Verbreitungsgebietes der Art in Bayern

L: Erforderlicher Lebensraum/Standort der Art im Wirkraum des Vorhabens

(Lebensraum-Grobfilter nach z.B. Feuchtlebensräume, Wälder, Gewässer):

X = vorkommend; spezifische Habitatansprüche der Art voraussichtlich erfüllt

k.A. = oder keine Angaben möglich

0 = nicht vorkommend bzw. spezifische Habitatansprüche der Art mit hinreichender Sicherheit nicht erfüllt

E: Wirkungsempfindlichkeit der Art:

X = gegeben, oder nicht auszuschließen, dass Verbotstatbestände ausgelöst werden können

0 = projektspezifisch so gering, dass mit hinreichender Sicherheit davon ausgegangen werden kann, dass keine Verbotstatbestände ausgelöst werden können (i.d.R. nur weitverbreitete, ungefährdete Arten)

Arten, bei denen eines der o.g. Kriterien mit "0" bewertet wurde, sind zunächst als nicht-relevant identifiziert und können von einer weiteren detaillierten Prüfung ausgeschlossen werden. Alle übrigen Arten sind als relevant identifiziert; für sie ist die Prüfung mit Schritt 2 fortzusetzen.

Schritt 2: Bestandsaufnahme

NW: Art im Wirkraum durch Bestandserfassung **nachgewiesen**

X = ja

0 = nein

PO: potenzielles Vorkommen: Vorkommen im Untersuchungsgebiet möglich, d. h. ein **Vorkommen ist nicht sicher auszuschließen** und aufgrund der Lebensraumausstattung des Gebietes und der Verbreitung der Art in Bayern nicht unwahrscheinlich

X = ja

0 = nein

A Arten des Anhangs IV der FFH-Richtlinie

Geringfügig modifiziert/optimiert nach Markus Bachmann.

Zur besseren Übersicht wird ab Spalte L nur noch mit X gekennzeichnet.

Leer bedeutet 0.

Tierarten:

V	L	E	NW	PO	Artname (deutsch)	Artname (wiss.)	RLB	RLD	sg
					Fledermäuse				
X					Bechsteinfledermaus	<i>Myotis bechsteinii</i>	3	2	x
					Brandtfledermaus	<i>Myotis brandtii</i>	2	V	x
X	X				Braunes Langohr	<i>Plecotus auritus</i>	-	V	x
X	X				Breitflügel-Fledermaus	<i>Eptesicus serotinus</i>	3	G	x
X	X				Fransenfledermaus	<i>Myotis nattereri</i>	-	-	x
X	X				Graues Langohr	<i>Plecotus austriacus</i>	2	2	x
					Große Hufeisennase	<i>Rhinolophus ferrumequinum</i>	1	1	x
X	X				Großer Abendsegler	<i>Nyctalus noctula</i>	-	V	x
X	X				Großes Mausohr	<i>Myotis myotis</i>	-	V	x
X	X				Kleinabendsegler	<i>Nyctalus leisleri</i>	2	D	x
X	X				Kleine Bartfledermaus	<i>Myotis mystacinus</i>	-	V	x

V	L	E	NW	PO	Artname (deutsch)	Artname (wiss.)	RLB	RLD	sg
					Kleine Hufeisennase	<i>Rhinolophus hipposideros</i>	2	1	x
X	X				Mopsfledermaus	<i>Barbastella barbastellus</i>	3	2	x
X					Mückenfledermaus	<i>Pipistrellus pygmaeus</i>	V	D	x
X					Nordfledermaus	<i>Eptesicus nilssonii</i>	3	G	x
X					Nymphenfledermaus	<i>Myotis alcathoe</i>	1	1	x
X					Rauhautfledermaus	<i>Pipistrellus nathusii</i>	-	-	x
X					Wasserfledermaus	<i>Myotis daubentonii</i>	-	-	x
					Weißrandfledermaus	<i>Pipistrellus kuhlii</i>	-	-	x
					Wimperfledermaus	<i>Myotis emarginatus</i>	1	2	x
X					Zweifarbfladermaus	<i>Vespertilio murinus</i>	2	D	x
X	X				Zwergfledermaus	<i>Pipistrellus pipistrellus</i>	-	-	x
Säugetiere ohne Fledermäuse									
					Baumschläfer	<i>Dryomys nitedula</i>	1	R	x
X					Biber	<i>Castor fiber</i>	-	V	x
					Birkenmaus	<i>Sicista betulina</i>	2	2	x
					Feldhamster	<i>Cricetus cricetus</i>	1	1	x
X					Fischotter	<i>Lutra lutra</i>	3	3	x
X					Haselmaus	<i>Muscardinus avellanarius</i>	-	G	x
X					Luchs	<i>Lynx lynx</i>	1	2	x
					Wildkatze	<i>Felis silvestris</i>	2	3	X
Kriechtiere									
					Äskulapnatter	<i>Zamenis longissimus</i>	1	2	x
					Europ. Sumpfschildkröte	<i>Emys orbicularis</i>	1	1	x
					Mauereidechse	<i>Podarcis muralis</i>	1	V	x
X					Schlingnatter	<i>Coronella austriaca</i>	2	3	x
					Östliche Smaragdeidechse	<i>Lacerta viridis</i>	1	1	x
X	X	X	X		Zauneidechse	<i>Lacerta agilis</i>	V	V	x
Lurche									
					Alpensalamander	<i>Salamandra atra</i>	-	-	x
X					Europäischer Laubfrosch	<i>Hyla arborea</i>	2	3	x
					Geburtshelferkröte	<i>Alytes obstetricans</i>	1	3	x

V	L	E	NW	PO	Artnamen (deutsch)	Artnamen (wiss.)	RLB	RLD	sg
X					Gelbbauchunke	<i>Bombina variegata</i>	2	2	x
X					Kleiner Wasserfrosch	<i>Pelophylax lessonae</i>	D	G	x
X	X				Knoblauchkröte	<i>Pelobates fuscus</i>	2	3	x
X					Kreuzkröte	<i>Epidalea calamita</i>	2	V	x
					Moorfrosch	<i>Rana arvalis</i>	1	3	x
X	X				Nördlicher Kammolch	<i>Triturus cristatus</i>	2	V	x
X					Springfrosch	<i>Rana dalmatina</i>	3	-	x
X					Wechselkröte	<i>Pseudepidalea viridis</i>	1	3	x
Fische									
X					Donaukaulbarsch	<i>Gymnocephalus baloni</i>	-	-	x
Libellen									
X					Asiatische Keiljungfer	<i>Gomphus flavipes</i>	3	-	x
					Große Moosjungfer	<i>Leucorrhinia pectoralis</i>	2	3	x
X					Grüne Flussjungfer	<i>Ophiogomphus cecilia</i>	V	-	x
					Östliche Moosjungfer	<i>Leucorrhinia albifrons</i>	1	2	x
					Sibirische Winterlibelle	<i>Sympecma paedisca</i>	2	1	x
					Zierliche Moosjungfer	<i>Leucorrhinia caudalis</i>	1	3	x
Käfer									
					Alpenbock	<i>Rosalia alpina</i>	2	2	x
					Breitrand	<i>Dytiscus latissimus</i>	1	1	x
X					Eremit	<i>Osmoderma eremita</i>	2	2	x
					Großer Eichenbock	<i>Cerambyx cerdo</i>	1	1	x
					Schwarzer Grubenlaufkäfer	<i>Carabus nodulosus</i>	1	1	x
					Scharlach-Plattkäfer	<i>Cucujus cinnaberinus</i>	R	1	x
Tagfalter									
					Apollo	<i>Parnassius apollo</i>	2	2	x
					Blauschillernder Feuerfalter	<i>Lycaena helle</i>	1	2	x
X					Dunkler Wiesenknopf-Ameisenbläuling	<i>Phengaris nausithous</i> [Maculinea]	V	V	x
					Flussampfer-Dukatenfalter	<i>Lycaena dispar</i>	-	3	x
					Gelbringfalter	<i>Lopinga achine</i>	2	2	x

V	L	E	NW	PO	Artname (deutsch)	Artname (wiss.)	RLB	RLD	sg
X					Heller Wiesenknopf-Ameisenbläuling	<i>Phengaris [Maculinea] teleius</i>	2	2	x
					Kleiner Maivogel	<i>Euphydryas maturna</i>	1	1	x
					Moor-Wiesenvögeln	<i>Coenonympha oedippus</i>	1	1	x
					Quendel-Ameisenbläuling	<i>Phengaris [Maculinea] arion</i>	2	3	x
					Schwarzer Apollo	<i>Parnassius mnemosyne</i>	2	2	x
					Thymian-Ameisenbläuling	<i>Phengaris arion</i>	2	3	x
					Wald-Wiesenvögeln	<i>Coenonympha hero</i>	2	2	x
Nachtfalter									
					Heckenwollfalter	<i>Eriogaster catax</i>	1	1	x
					Haarstrangwurzeleule	<i>Gortyna borelii</i>	1	1	x
					Nachtkerzenschwärmer	<i>Proserpinus proserpina</i>	V	-	x
Schnecken									
X					Zierliche Tellerschnecke	<i>Anisus vorticulus</i>	1	1	x
X					Gebänderte Kahnschnecke	<i>Theodoxus transversalis</i>	1	1	x
Muscheln									
X					Bachmuschel, Gemeine Flussmuschel	<i>Unio crassus</i>	1	1	x

Gefäßpflanzen:

V	L	E	NW	PO	Artname (deutsch)	Artname (wiss.)	RLB	RLD	sg
					Bayerisches Federgras	<i>Stipa pulcherrima ssp. bavarica</i>	1	1	x
					Bodensee-Vergissmeinnicht	<i>Myosotis rehsteineri</i>	1	1	x
					Böhmischer Fransenenzian	<i>Gentianella bohemica</i>	1	1	x
					Braungrüner Streifenfarn	<i>Asplenium adulterinum</i>	2	2	x
					Dicke Trespe	<i>Bromus grossus</i>	1	1	x
X					Europäischer Frauenschuh	<i>Cypripedium calceolus</i>	3	3	x
					Finger-Küchenschelle	<i>Pulsatilla patens</i>	1	1	x
					Froschkraut	<i>Luronium natans</i>	0	2	x
					Herzlöffel	<i>Caldesia parnassifolia</i>	1	1	x
X					Kriechender Sellerie	<i>Helosciadium repens</i>	2	1	x

V	L	E	NW	PO	Artname (deutsch)	Artname (wiss.)	RLB	RLD	sg
X					Liegendes Büchsenkraut	<i>Lindernia procumbens</i>	2	2	x
					Lilienblättrige Becherglocke	<i>Adenophora liliifolia</i>	1	1	x
					Prächtiger Dünnfarn	<i>Trichomanes speciosum</i>	R	-	x
					Sand-Silberscharte	<i>Jurinea cyanooides</i>	1	2	x
					Sommer-Wendelähre	<i>Spiranthes aestivalis</i>	2	2	x
					Sumpf-Glanzkrout	<i>Liparis loeselii</i>	2	2	x
					Sumpf-Siegwurz	<i>Gladiolus palustris</i>	2	2	x

B Vögel

Geringfügig modifiziert/optimiert nach Markus Bachmann.

Zur besseren Übersicht wird ab Spalte L nur noch mit X gekennzeichnet.

Leer bedeutet 0.

Nachgewiesene Brutvogelarten in Bayern (2005 bis 2009 nach Rödl et al. 2012) ohne Gefangenschaftsflüchtlinge, Neozoen, Vermehrungsgäste und Irrgäste

V	L	E	NW	PO	Artname (deutsch)	Artname (wiss.)	RLB	RLD	sg
X	X			X	Amsel*)	<i>Turdus merula</i>	-	-	-
X					Auerhuhn	<i>Tetrao urogallus</i>	1	1	x
X	X			X	Bachstelze*)	<i>Motacilla alba</i>	-	-	-
					Bartmeise	<i>Panurus biarmicus</i>	R	-	-
X	X				Baumfalke	<i>Falco subbuteo</i>	-	3	x
X	X				Baumpieper	<i>Anthus trivialis</i>	2	3	-
X					Bekassine	<i>Gallinago gallinago</i>	1	1	x
X					Bergfink	<i>Fringilla montifringilla</i>	-	-	-
					Berglaubsänger	<i>Phylloscopus bonelli</i>	-	-	x
					Bergpieper	<i>Anthus spinoletta</i>	-	-	-
X					Beutelmeise	<i>Remiz pendulinus</i>	V	-	-
X					Bienenfresser	<i>Merops apiaster</i>	R	-	x
					Birkenzeisig	<i>Carduelis flammea</i>	-	-	-
					Birkhuhn	<i>Tetrao tetrix</i>	1	1	x
X					Blässgans	<i>Anser albifrons</i>	-	-	

V	L	E	NW	PO	Artname (deutsch)	Artname (wiss.)	RLB	RLD	sg
X					Blässhuhn	<i>Fulica atra</i>	-	-	-
					Blaukehlchen	<i>Luscinia svecica</i>	-	-	x
X					Blaumeise ^{*)}	<i>Parus caeruleus</i>	-	-	-
X	X				Bluthänfling	<i>Linaria cannabina</i>	2	3	-
					Brachpieper	<i>Anthus campestris</i>	0	1	x
X					Brandgans/Brandente	<i>Tadorna tadorna</i>	R	-	-
X					Braunkehlchen	<i>Saxicola rubetra</i>	1	2	-
X					Bruchwasserläufer	<i>Tringa glareola</i>	-	1	-
X	X				Buchfink ^{*)}	<i>Fringilla coelebs</i>	-	-	-
X					Buntspecht ^{*)}	<i>Dendrocopos major</i>	-	-	-
X	X				Dohle	<i>Coloeus monedula</i>	V	-	-
X	X		X		Dorngrasmücke	<i>Sylvia communis</i>	V	-	-
X					Dreizehenspecht	<i>Picoides tridactylus</i>	-	-	x
X					Drosselrohrsänger	<i>Acrocephalus arundinaceus</i>	3	-	x
X					Eichelhäher ^{*)}	<i>Garrulus glandarius</i>	-	-	-
					Eiderente ^{*)}	<i>Somateria mollissima</i>	n.b.	-	-
X					Eisvogel	<i>Alcedo atthis</i>	3	-	x
X					Elster ^{*)}	<i>Pica pica</i>	-	-	-
X					Erlenzeisig	<i>Spinus spinus</i>	-	-	-
X	X		X		Feldlerche	<i>Alauda arvensis</i>	3	3	-
X	X				Feldschwirl	<i>Locustella naevia</i>	V	3	-
X	X			X	Feldsperling	<i>Passer montanus</i>	V	V	-
X					Fichtenkreuzschnabel ^{*)}	<i>Loxia curvirostra</i>	-	-	-
X					Fischadler	<i>Pandion haliaetus</i>	1	3	x
X	X				Fitis ^{*)}	<i>Phylloscopus trochilus</i>	-	-	-
X					Flussregenpfeifer	<i>Charadrius dubius</i>	3	-	x
X					Flussseeschwalbe	<i>Sterna hirundo</i>	3	2	x
X					Flussuferläufer	<i>Actitis hypoleucos</i>	1	2	x
X					Gänsesäger	<i>Mergus merganser</i>	-	V	-
X					Gartenbaumläufer ^{*)}	<i>Certhia brachydactyla</i>	-	-	-
X	X				Gartengrasmücke ^{*)}	<i>Sylvia borin</i>	-	-	-
X					Gartenrotschwanz	<i>Phoenicurus phoenicurus</i>	3	V	-

V	L	E	NW	PO	Artname (deutsch)	Artname (wiss.)	RLB	RLD	sg
X					Gebirgsstelze ^{*)}	<i>Motacilla cinerea</i>	-	-	-
X	X				Gelbspötter	<i>Hippolais icterina</i>	3	-	-
X					Gimpel ^{*)}	<i>Pyrrhula pyrrhula</i>	-	-	-
X	X				Girlitz ^{*)}	<i>Serinus serinus</i>	-	-	-
X	X		X		Goldammer	<i>Emberiza citrinella</i>	-	V	-
X					Goldregenpfeifer	<i>Pluvialis apricaria</i>	-	1	-
X	X				Grauhammer	<i>Emberiza calandra</i>	1	V	x
X					Graugans	<i>Anser anser</i>	-	-	-
X					Graureiher	<i>Ardea cinerea</i>	V	-	-
X					Grauschnäpper ^{*)}	<i>Muscicapa striata</i>	-	V	-
X					Grauspecht	<i>Picus canus</i>	3	2	x
X					Großer Brachvogel	<i>Numenius arquata</i>	1	1	x
X	X				Grünfink ^{*)}	<i>Carduelis chloris</i>	-	-	-
X					Grünspecht	<i>Picus viridis</i>	-	-	x
X					Habicht	<i>Accipiter gentilis</i>	V	-	x
					Habichtskauz	<i>Strix uralensis</i>	R	R	x
X					Halsbandschnäpper	<i>Ficedula albicollis</i>	3	3	x
X					Haselhuhn	<i>Tetrastes bonasia</i>	3	2	-
					Haubenlerche	<i>Galerida cristata</i>	1	1	x
X					Haubenmeise ^{*)}	<i>Parus cristatus</i>	-	-	-
X					Haubentaucher	<i>Podiceps cristatus</i>	-	-	-
X	X		X		Hausrotschwanz ^{*)}	<i>Phoenicurus ochruros</i>	-	-	-
X	X				Hausperling	<i>Passer domesticus</i>	V	V	-
X	X				Heckenbraunelle ^{*)}	<i>Prunella modularis</i>	-	-	-
					Heidelerche	<i>Lullula arborea</i>	2	V	x
X					Höckerschwan	<i>Cygnus olor</i>	-	-	-
X					Hohltaube	<i>Columba oenas</i>	-	-	-
X					Jagdfasan ^{*)}	<i>Phasianus colchicus</i>	n.b.	-	-
					Kampfläufer	<i>Calidris pugnax</i>	0	1	-
					Kanadagans	<i>Branta canadensis</i>	n.b.	-	-
					Karmingimpel	<i>Carpodacus erythrinus</i>	1	-	x
X	X				Kernbeißer ^{*)}	<i>Coccothraustes coccothraustes</i>	-	-	-

V	L	E	NW	PO	Artname (deutsch)	Artname (wiss.)	RLB	RLD	sg
X					Kiebitz	<i>Vanellus vanellus</i>	2	2	x
X	X				Klappergrasmücke	<i>Sylvia curruca</i>	3	-	-
X	X				Kleiber ^{*)}	<i>Sitta europaea</i>	-	-	-
					Kleines Sumpfhuhn	<i>Porzana parva</i>	n.b.	3	x
X					Kleinspecht	<i>Dryobates minor</i>	V	V	-
X					Knäkente	<i>Spatula querquedula</i>	1	2	x
X	X		X		Kohlmeise ^{*)}	<i>Parus major</i>	-	-	-
X					Kolbenente	<i>Netta rufina</i>	-	-	-
X	X				Kolkrabe ^{*)}	<i>Corvus corax</i>	-	-	-
X					Kormoran	<i>Phalacrocorax carbo</i>	-	-	-
X					Kornweihe	<i>Circus cyaneus</i>	0	1	
X					Kranich	<i>Grus grus</i>	1	-	x
X					Krickente	<i>Anas crecca</i>	3	3	-
X	X				Kuckuck	<i>Cuculus canorus</i>	V	V	-
X					Lachmöwe	<i>Chroicocephalus ridibundus</i>	-	-	-
X					Löffelente	<i>Spatula clypeata</i>	1	3	-
X					Mauersegler	<i>Apus apus</i>	3	-	-
X	X			X	Mäusebussard	<i>Buteo buteo</i>	-	-	x
X	X				Mehlschwalbe	<i>Delichon urbicum</i>	3	3	-
X					Misteldrossel ^{*)}	<i>Turdus viscivorus</i>	-	-	-
X					Mittelmeermöwe	<i>Larus michahellis</i>	-	-	-
X					Mittelspecht	<i>Dendrocopos medius</i>	-	-	x
X	X		X		Mönchsgrasmücke ^{*)}	<i>Sylvia atricapilla</i>	-	-	-
X	X				Nachtigall	<i>Luscinia megarhynchos</i>	-	-	-
X					Nachtreiher	<i>Nycticorax nycticorax</i>	R	2	x
X	X			X	Neuntöter	<i>Lanius collurio</i>	V	-	-
					Ortolan	<i>Emberiza hortulana</i>	1	3	x
X					Pfeifente	<i>Mareca penelope</i>	0	R	
X	X				Pirol	<i>Oriolus oriolus</i>	V	V	-
X					Purpurreiher	<i>Ardea purpurea</i>	R	R	x
X	X				Rabenkrähe ^{*)}	<i>Corvus corone</i>	-	-	-
X					Raubwürger	<i>Lanius excubitor</i>	1	2	x

V	L	E	NW	PO	Artname (deutsch)	Artname (wiss.)	RLB	RLD	sg
X	X		X		Rauchschwalbe	<i>Hirundo rustica</i>	V	3	-
X					Raufußkauz	<i>Aegolius funereus</i>	-	-	x
X	X			X	Rebhuhn	<i>Perdix perdix</i>	2	2	-
X					Reiherente	<i>Aythya fuligula</i>	-	-	-
					Ringdrossel	<i>Turdus torquatus</i>	-	-	-
X	X				Ringeltaube*)	<i>Columba palumbus</i>	-	-	-
X					Rohrammer*)	<i>Emberiza schoeniclus</i>	-	-	-
X					Rohrdommel	<i>Botaurus stellaris</i>	1	3	x
X					Rohrschwirl	<i>Locustella luscinoides</i>	-	-	x
X					Rohrweihe	<i>Circus aeruginosus</i>	-	-	x
X					Rotkehlchen*)	<i>Erithacus rubecula</i>	-	-	-
X					Rotdrossel	<i>Turdus iliacus</i>	-	-	-
X	X				Rotmilan	<i>Milvus milvus</i>	V	V	x
X					Rotschenkel	<i>Tringa totanus</i>	1	2	x
X					Saatgans	<i>Anser fabalis/serrirostris</i>	-	-	-
X	X				Saatkrähe	<i>Corvus frugilegus</i>	-	-	-
X					Schellente	<i>Bucephala clangula</i>	-	-	-
X					Schilfrohrsänger	<i>Acrocephalus schoenobaenus</i>	-	-	x
X					Schlagschwirl	<i>Locustella fluviatilis</i>	V	-	-
X	X				Schleiereule	<i>Tyto alba</i>	3	-	x
X					Schnatterente	<i>Mareca strepera</i>	-	-	-
X					Schwanzmeise*)	<i>Aegithalos caudatus</i>	-	-	-
					Schwarzhalstaucher	<i>Podiceps nigricollis</i>	2	-	x
X	X				Schwarzkehlchen	<i>Saxicola torquata</i>	V	-	-
X					Schwarzkopfmöwe	<i>Ichthyaetus melanocephalus</i>	R	-	-
X	X				Schwarzmilan	<i>Milvus migrans</i>	-	-	x
X					Schwarzspecht	<i>Dryocopus martius</i>	-	-	x
X					Schwarzstorch	<i>Ciconia nigra</i>	-	-	x
X					Seeadler	<i>Haliaeetus albicilla</i>	R	-	x
X					Seidenreiher	<i>Egretta garzetta</i>	-	-	x
X					Singdrossel*)	<i>Turdus philomelos</i>	-	-	-
X					Sommergoldhähnchen*)	<i>Regulus ignicapillus</i>	-	-	-

V	L	E	NW	PO	Artname (deutsch)	Artname (wiss.)	RLB	RLD	sg
					Silbermöwe	<i>Larus argentatus</i>	-	-	-
X					Silberreiher	<i>Egretta alba</i>	-	-	-
					Singschwan	<i>Cygnus cygnus</i>	-	R	-
X					Sperber	<i>Accipiter nisus</i>	-	-	x
					Sperbergrasmücke	<i>Sylvia nisoria</i>	1	3	x
X					Sperlingskauz	<i>Glaucidium passerinum</i>	-	-	x
X					Spießente	<i>Anas acuta</i>	-	3	
X	X			X	Star	<i>Sturnus vulgaris</i>	-	3	-
					Steinkauz	<i>Athene noctua</i>	3	3	x
					Steinschmätzer	<i>Oenanthe oenanthe</i>	1	1	-
X					Steppenmöwe	<i>Larus cachinnans</i>	-	-	-
X	X			X	Stieglitz	<i>Carduelis carduelis</i>	V	-	-
X					Stockente*)	<i>Anas platyrhynchos</i>	-	-	-
X					Straßentaube*)	<i>Columba livia f. domestica</i>	n.b.	-	-
X					Sturmmöwe	<i>Larus canus</i>	R	-	-
X					Sumpfmeise*)	<i>Parus palustris</i>	-	-	-
X					Sumpfrohrsänger*)	<i>Acrocephalus palustris</i>	-	-	-
X					Tafelente	<i>Aythya ferina</i>	-	-	-
X					Tannenhäher*)	<i>Nucifraga caryocatactes</i>	-	-	-
X					Tannenmeise*)	<i>Parus ater</i>	-	-	-
X					Teichhuhn	<i>Gallinula chloropus</i>	-	V	x
X					Teichrohrsänger	<i>Acrocephalus scirpaceus</i>	-	-	-
X					Trauerschnäpper	<i>Ficedula hypoleuca</i>	V	3	-
X					Trauerseeschwalbe	<i>Chlidonias niger</i>	0	1	-
X					Tüpfelsumpfhuhn	<i>Porzana porzana</i>	1	3	x
X					Türkentaube*)	<i>Streptopelia decaocto</i>	-	-	-
X	X				Turmfalke	<i>Falco tinnunculus</i>	-	-	x
X	X				Turteltaube	<i>Streptopelia turtur</i>	2	2	x
X					Uferschnepfe	<i>Limosa limosa</i>	1	1	x
X					Uferschwalbe	<i>Riparia riparia</i>	V	V	x
X					Uhu	<i>Bubo bubo</i>	-	-	x
X					Wacholderdrossel*)	<i>Turdus pilaris</i>	-	-	-

V	L	E	NW	PO	Artname (deutsch)	Artname (wiss.)	RLB	RLD	sg
X	X				Wachtel	<i>Coturnix coturnix</i>	3	V	-
X					Wachtelkönig	<i>Crex crex</i>	2	2	x
X					Waldbaumläufer ^{*)}	<i>Certhia familiaris</i>	-	-	-
X					Waldkauz	<i>Strix aluco</i>	-	-	x
X					Waldlaubsänger	<i>Phylloscopus sibilatrix</i>	2	-	-
X	X				Waldohreule	<i>Asio otus</i>	-	-	x
X					Waldschnepfe	<i>Scolopax rusticola</i>	-	V	-
X					Waldwasserläufer	<i>Tringa ochropus</i>	R	-	x
X					Wanderfalke	<i>Falco peregrinus</i>	-	-	x
X					Wasseramsel	<i>Cinclus cinclus</i>	-	-	-
X					Wasserralle	<i>Rallus aquaticus</i>	3	V	-
X					Weidenmeise ^{*)}	<i>Parus montanus</i>	-	-	-
					Weißrückenspecht	<i>Dendrocopos leucotus</i>	3	2	x
X					Weißstorch	<i>Ciconia ciconia</i>	-	3	x
X	X			X	Wendehals	<i>Jynx torquilla</i>	1	2	x
X					Wespenbussard	<i>Pernis apivorus</i>	V	3	x
					Wiedehopf	<i>Upupa epops</i>	1	3	x
X					Wiesenpieper	<i>Anthus pratensis</i>	1	2	-
X					Wiesenschafstelze	<i>Motacilla flava</i>	-	-	-
X					Wiesenweihe	<i>Circus pygargus</i>	R	2	x
X					Wintergoldhähnchen ^{*)}	<i>Regulus regulus</i>	-	-	-
X					Zaunkönig ^{*)}	<i>Troglodytes troglodytes</i>	-	-	-
					Ziegenmelker	<i>Caprimulgus europaeus</i>	1	3	x
X	X			X	Zilpzalp ^{*)}	<i>Phylloscopus collybita</i>	-	-	-
					Zippammer	<i>Emberiza cia</i>	R	1	x
X					Zwergdommel	<i>Ixobrychus minutus</i>	1	2	x
					Zwergohreule	<i>Otus scops</i>	R	-	x
X					Zwergsäger	<i>Mergellus albellus</i>	-	-	-
					Zwergschnäpper	<i>Ficedula parva</i>	2	V	x
X					Zwergtaucher ^{*)}	<i>Tachybaptus ruficollis</i>	-	-	-

^{*)} weit verbreitete Arten ("Allerweltsarten"), bei denen regelmäßig davon auszugehen ist, dass durch Vorhaben keine populationsbezogene Verschlechterung des Erhaltungszustandes erfolgt. Vgl. Abschnitt "Relevanzprüfung" der Internet-Arbeitshilfe zur speziellen artenschutzrechtlichen Prüfung bei der Vorhabenzulassung des Bayerischen Landesamtes für Umwelt.